



I - REGÊNCIA LEGAL: Lei nº 8.666 de 21 de junho de 1993 e suas alterações posteriores, Lei Complementar nº 123 de 14 de dezembro de 2006 e pelas disposições contidas neste Edital.

II - ÓRGÃO SOLICITANTE: SECRETARIA MUNICIPAL DE OBRAS – SMOB

III - PROCESSO ADMINISTRATIVO: Nº 675/2023 – **PROCESSO LICITATÓRIO:** Nº 483/2023

IV - MODALIDADE E NÚMERO DE ORDEM: TOMADA DE PREÇOS Nº 012/2023

V - TIPO DE JULGAMENTO: MENOR PREÇO GLOBAL

VI - DISPONIBILIDADE DO EDITAL: Site www.saovicentodosul.rs.gov.br link editais de licitação e no Setor de Licitações na Rua General João Antônio nº 1305, Sala 307, bairro Centro na cidade de São Vicente do Sul - RS.

VII - FINALIDADE DA LICITAÇÃO/OBJETO: **CONTRATAÇÃO DE EMPRESA PARA EXECUÇÃO DO PROJETO PAVIMENTAÇÃO ROTA DO PROGRESSO – RECAPAGEM E PAVIMENTAÇÃO ASFÁLTICA RUA 20 DE SETEMBRO – PAVIMENTA RS FPE Nº 4193/2021 SEDUR/RS**

VIII - VIGÊNCIA DO CONTRATO: 12 (doze) meses a contar de sua assinatura ou até a total conclusão das obrigações assumidas

IX – PRAZO DE INÍCIO DA OBRA: 15 (quinze) dias úteis após a emissão da ordem de início dos serviços, que está condicionada a Conclusão da análise técnica e aceite do processo licitatório pela SEDUR/RS

X – PRAZO DE EXECUÇÃO DA OBRA: 120 (cento e vinte) dias a contar da emissão da ordem de início da obra

XI - DATA, HORÁRIO e LOCAL PARA INÍCIO DA SESSÃO PÚBLICA:

Data: **29/08/2023** Horário: **09:00** (horário de Brasília).

Local: **Sala 307, Setor de Licitações.**

Endereço: **Rua General João Antônio nº 1305, Bairro Centro, CEP: 97420.000; Cidade: São Vicente do Sul/RS.**

XII - HORÁRIO E LOCAL PARA ESCLARECIMENTOS DO EDITAL:

Rua General João Antônio nº 1305 - São Vicente do Sul RS. CEP: 97420-000 das 8 às 14 horas, pelo telefone (55) 3257.2800, ou e-mail: licitacao@saovicentodosul.rs.gov.br

XIII - PUBLICAÇÕES:

Jornal Cidades em 14/08/2023

Diário Oficial do Estado do RGSUL em 14/08/2023.

Site www.saovicentodosul.rs.gov.br link: <http://saovicentodosul.rs.gov.br/beta/v1/licitacao.php> em 14/08/2023 (Diário Oficial do Município, conforme Lei Municipal nº 5243/2015).

Renato Severo Elesbão
Diretor Geral de Licitações e Compras
Portaria nº 196/2021



SECRETARIA MUNICIPAL DE OBRAS
EDITAL DE TOMADA DE PREÇOS Nº 012/2023
TIPO DE JULGAMENTO: MENOR PREÇO GLOBAL

“EDITAL DE LICITAÇÃO VISANDO A CONTRATAÇÃO DE EMPRESA PARA EXECUÇÃO DO PROJETO PAVIMENTAÇÃO ROTA DO PROGRESSO – RECAPAGEM E PAVIMENTAÇÃO ASFÁLTICA RUA 20 DE SETEMBRO – PAVIMENTA RS FPE Nº 4193/2021 SEDUR/RS”

1 - PREÂMBULO:

O MUNICÍPIO DE SÃO VICENTE DO SUL, em conformidade com a Lei nº 8.666, de 21 de junho de 1993, Lei Complementar nº 123 de 14 de dezembro de 2006 e suas alterações, TORNA PÚBLICO pelo presente Edital de Tomada de Preços de nº 012/2023, do tipo Menor Preço Global, na modalidade de execução de EMPREITADA POR PREÇO GLOBAL, para o conhecimento dos interessados, que às **9:00 (Nove) Horas**, do dia **29/08/2023 (Vinte e Nove do Mês de Agosto do Ano de Dois Mil e Vinte e Três)**, na sala 307, Setor de Licitações, localizada na Rua General João Antônio nº 1305, bairro Centro, na cidade de São Vicente do Sul – RS, estará reunida a Comissão de Licitação nomeada através do Decreto Municipal nº 039/2022 para recebimento e abertura dos envelopes visando à presente licitação, nas condições estabelecidas neste edital e seus anexos.

2 - OBJETO:

2.1. A presente licitação tem por objetivo a **CONTRATAÇÃO DE EMPRESA PARA EXECUÇÃO DO PROJETO PAVIMENTAÇÃO ROTA DO PROGRESSO – COM O FORNECIMENTO DE MATERIAL E MÃO DE OBRA PARA RECAPAGEM E PAVIMENTAÇÃO ASFÁLTICA DA RUA 20 DE SETEMBRO**, através do repasse de recurso de R\$ 1.000.000,00 (um milhão de reais), oriundo da Secretaria de Desenvolvimento Urbano e Metropolitano do Estado do Rio Grande do Sul, conforme Termo de Convênio FPE Nº 4193/2021 e o restante através da contrapartida financeira do Município de São Vicente do Sul/RS.

2.2. Deverá ser observado com rigor o que dispõe o memorial descritivo da obra e demais Anexos do presente edital, quanto à execução do objeto licitado.

2.3. As despesas decorrentes do presente processo ficarão por conta da seguinte rubrica orçamentária:

Órgão Solicitante: SECRETARIA MUNICIPAL DE OBRAS – SMOB

Projeto: 1041 – Pavimentação Rota do Progresso – Programa Pavimenta RS

Despesa: 4490.51.00.00.00.00 - Obras e Instalações RV: 1025 Projeto Pavimenta RS

Projeto: 1038 – Pavimentação Rota do Progresso – Contrapartida Município

Despesa: 4490.51.00.00.00.00 - Obras e Instalações RV: 001 Livre

3 - DA PARTICIPAÇÃO:

3.1. Poderão participar da presente licitação todas as empresas com ramo de atividade pertinente e que atendam a todas as exigências, inclusive quanto a documentação requerida neste edital.

3.2. A participação na licitação importa total e irrestrita submissão dos proponentes às condições deste Edital.

3.3. Nenhuma pessoa física ou jurídica poderá representar mais de um licitante na presente licitação.

3.4. Não será admitida nesta licitação a participação de empresas que se encontrem em quaisquer das hipóteses a seguir elencadas:

3.4.1. Que estejam sob falência, concurso de credores, concordata ou em processo de dissolução ou liquidação,

3.4.2. Em regime de consórcio, qualquer que seja sua forma de constituição, controladoras, coligadas ou subsidiárias entre si;

3.4.3. Por quaisquer motivos, tenham sido declaradas inidôneas ou punidas com suspensão por órgão da Administração Pública Direta ou Indireta, nas esferas Federal, Estadual ou Municipal, desde que o Ato tenha sido



publicado na imprensa oficial, conforme o caso, pelo órgão que o praticou enquanto perdurarem os motivos determinantes da punição.

3.4.4. Estrangeiras que não funcionem no País.

3.5. A empresa que for representada por procurador, com poderes para decidir a respeito dos atos constantes da presente licitação, deverá apresentar procuração no envelope nº 01 – DOCUMENTAÇÃO;

3.6. DA MICROEMPRESA E EMPRESA DE PEQUENO PORTE

3.6.1. As empresas que pretenderem se beneficiar nesta licitação do regime diferenciado e favorecido previsto na Lei Complementar nº 123 de 2006, poderão apresentar declaração de que se enquadra no art. 3º da Lei Complementar nº 123 de 14 de dezembro de 2006, assinado pelo representante da empresa e por seu contador, conforme modelo ANEXO XIV parte integrante do presente Edital, junto aos documentos para a emissão do CERTCAF - Certificado Cadastral de Fornecedor, emitida a não mais de 30 (trinta) dias da data da abertura, ficando dispensadas de apresentar no envelope de 1 – Documentação.

3.6.2. A não entrega da Declaração de enquadramento do subitem 3.6.1 indicará que a licitante optou por não utilizar os benefícios da Lei Complementar nº 123 de 2006.

4 - DA HABILITAÇÃO:

4.1. Para efeitos de cadastramento, os interessados deverão apresentar os documentos previstos nos itens 4.1.1 à 4.1.4 do presente edital, para a emissão do CERTCAF - Certificado Cadastral de Fornecedor do Município de São Vicente do Sul, em até 03 (três) dias antes do dia previsto para abertura dos envelopes.

4.1.1. HABILITAÇÃO JURÍDICA:

4.1.1.1. Registro Comercial no caso de Empresa Individual.

4.1.1.2. Ato constitutivo, Estatuto ou Contrato Social em vigor, devidamente registrado, em se tratando de Sociedades Comerciais e, no caso de Sociedade por Ações, acompanhado de documento de eleição de seus Administradores.

4.1.1.3. Decreto de autorização, em se tratando de empresa ou sociedade estrangeira em funcionamento no País, e ato de registro ou autorização para funcionamento expedido pelo órgão competente, quando a atividade assim o exigir.

4.1.1.4. Inscrição do ato constitutivo, acompanhado de prova de diretoria em exercício, no caso de sociedade civil.

4.1.2. REGULARIDADE FISCAL E TRABALHISTA:

4.1.2.1. Prova de inscrição no Cadastro Nacional de Pessoas Jurídicas (CNPJ).

4.1.2.2. Prova de Inscrição no Cadastro Geral de Contribuintes do Estado (DIC) ou do Município (Alvará Municipal) se houver, relativo ao domicílio ou sede do licitante, pertinente ao seu ramo de atividade e compatível com o objeto contratual.

4.1.2.3. Prova de regularidade para com a Fazenda Federal, Estadual e Municipal do domicílio ou sede do licitante, ou outra equivalente, na forma da lei.

4.1.2.4. Prova de regularidade relativa à Seguridade Social e ao Fundo de Garantia por Tempo de Serviço (FGTS), demonstrando situação regular no cumprimento dos encargos sociais instituídos por lei. http://www.planalto.gov.br/ccivil_03/leis/L8883.htm - art1

4.1.2.5. Prova de inexistência de débitos inadimplidos perante a Justiça do Trabalho, Certidão Negativa de Débitos Trabalhistas, (CNDT), nos termos do Título VII-A da Consolidação das Leis do trabalho, aprovada pelo Decreto-Lei nº 5.452, de 1º Maio de 1943.

Observação: As MICROEMPRESAS E EMPRESAS DE PEQUENO PORTE deverão apresentar toda a documentação exigida para efeitos de regularidade fiscal e trabalhista, mesmo que esta apresente alguma restrição.

4.1.3. QUALIFICAÇÃO ECONÔMICO-FINANCEIRA:

4.1.3.1. Balanço Patrimonial e demonstrações contábeis do último exercício, já exigíveis e apresentados na forma da lei, que comprovem a boa situação financeira da empresa, vedada a sua substituição por balancetes ou balanços provisórios, podendo ser atualizados monetariamente, quando encerrados há mais de três



meses da data de apresentação da proposta, tomando como base a variação, ocorrida no período, do Índice de Preços ao Consumidor Amplo - IPCA ou outro indicador que o venha substituir.

4.1.3.1.1. Se for necessária a atualização monetária do Balanço Patrimonial, deverá ser apresentado, juntamente com os documentos em apreço, o memorial de cálculo correspondente, assinado pelo Contador.

4.1.3.1.2. As empresas com menos de um exercício financeiro devem cumprir a exigência deste item mediante apresentação de Balanço de Abertura ou do último Balanço Patrimonial levantado, conforme o caso.

4.1.3.1.3. Serão considerados aceitos como na forma da lei o Balanço Patrimonial (inclusive o de abertura) e demonstrações contábeis assim apresentados:

- a) publicados em Diário Oficial; ou
- b) publicados em Jornal; ou
- c) por cópia ou fotocópia registrada ou autenticada na Junta Comercial da sede

ou domicílio da proponente;

d) OU, por cópia ou fotocópia do livro Diário, devidamente autenticado na Junta Comercial da sede ou domicílio da proponente ou em outro órgão equivalente, inclusive com os Termos de Abertura e de Encerramento.

4.1.3.1.4. Os documentos relativos ao subitem 4.1.3.1 deverão ser apresentados contendo assinatura do representante legal da empresa proponente e do seu contador, ou, mediante publicação no Órgão de Imprensa Oficial, devendo, neste caso, permitir a identificação do veículo e a data de sua publicação. A indicação do nome do contador e do número do seu registro no Conselho Regional de Contabilidade – CRC, são indispensáveis.

4.1.3.2. A CAPACIDADE FINANCEIRA DA EMPRESA será avaliada mediante os seguintes indicadores:

$$\begin{aligned} \text{LIQUIDEZ CORRENTE: } & \frac{AC}{PC} = \text{igual ou superior a } 1,00 \\ \text{LIQUIDEZ GERAL: } & \frac{AC + ARLP}{PC + PELP} = \text{igual ou superior a } 1,00 \\ \text{GRAU DE ENDIVIDAMENTO: } & \frac{PC + PELP}{AT} = \text{igual ou menor que } 1,00 \end{aligned}$$

Onde: AC = Ativo Circulante; AD = Ativo Disponível; ARLP = Ativo Realizável à Longo Prazo; AP = Ativo Permanente; AT = Ativo Total; PC = Passivo Circulante; PELP = Passivo Exigível à Longo Prazo; PL = Patrimônio Líquido.

Observação 1: Os índices previstos no Item 4.1.3.2, poderão ser substituídos por Demonstração de Patrimônio Líquido, de no mínimo de 10% (dez por cento) do valor estimado para a contratação, devendo a comprovação ser feita relativamente a data da apresentação da proposta, na forma da lei, admitida a atualização para esta data através de índices oficiais.

Observação 2: Serão considerados aceitos como na forma da lei o Balanço Patrimonial (inclusive o de abertura) e demonstrações contábeis assim apresentados:

1. Publicados em Diário Oficial; ou
2. Publicados em Jornal; ou
3. Por cópia ou fotocópia registrada ou autenticada na Junta Comercial da sede

ou domicílio da proponente;

4. OU, por cópia ou fotocópia do livro Diário, devidamente autenticado na Junta Comercial da sede ou domicílio da proponente ou em outro órgão equivalente, inclusive com os Termos de Abertura e de Encerramento.



Observação 3: Os documentos relativos ao item 4.1.3.2, deverão ser apresentados contendo assinatura do representante legal da empresa proponente e do seu contador, ou, mediante publicação no Órgão de Imprensa Oficial, devendo, neste caso, permitir a identificação do veículo e a data de sua publicação. A indicação do nome do contador e do número do seu registro no Conselho Regional de Contabilidade - CRC são indispensáveis.

4.1.3.3. CERTIDÃO NEGATIVA DE FALÊNCIA OU CONCORDATA OU EXECUÇÃO PATRIMONIAL, expedida há menos de 60 (sessenta) dias pelo distribuidor da sede da pessoa jurídica.

4.1.4. QUALIFICAÇÃO TÉCNICA:

4.1.4.1. Certidão de registro da empresa e do (s) responsável (eis) técnico (s), devidamente registrada na entidade profissional competente.

4.1.4.2. ATESTADO DE VISITA fornecido pelo Setor de Engenharia do Município de São Vicente do Sul, realizada por representante da empresa, mediante prévio agendamento, direto do setor sito à Rua General João Antônio nº 1305, sala 210, bairro centro ou através dos fones 55 3257.1313/1314 ramal 211, em até 03 (três) dias úteis antes da abertura da licitação.

Obs.: O Atestado de Visita poderá ser substituído por Declaração de Pleno Conhecimento do Local e suas condições onde será executado o objeto licitado, conforme Modelo Anexo XIX do presente edital.

4.1.4.3. Comprovação do licitante de possuir em seu quadro permanente profissional de nível superior ou profissional devidamente reconhecido pela entidade competente, ou ainda, a comprovação de vínculo mediante contratação de profissional autônomo, ambos detentores de atestado de responsabilidade técnica por execução de serviço de características.

4.1.4.4. Comprovação de aptidão para desempenho de atividade pertinente e compatível em características, quantidades e prazos com o objeto da licitação, feita por atestado (s) fornecido (s) por pessoa (s) jurídica (s) de direito público ou privado, devidamente registrado na entidade profissional competente.

4.1.4.5. Declaração de possuir aparelhamento e pessoal técnico adequado e disponível para a realização do objeto da licitação.

4.1.4.6. Licença de Operação (LO) da usina de asfalto em vigor, expedida pelo órgão ambiental competente para as atividades de usinagem de asfalto a quente.

a) Caso o licitante não possua usina própria, deverá apresentar termo de compromisso ou contrato de fornecimento devidamente registrado para a disponibilidade de concreto betuminoso usinado quente por usina licenciada junto ao órgão ambiental competente, apresentando nesse caso a Licença de Operação em vigor em nome da empresa.

b) A usina deverá estar situada a uma distância em relação à obra que permita que a massa asfáltica seja transportada com a manutenção dos limites de temperatura necessários tecnicamente para a execução dos serviços com os padrões de qualidade exigidos pelo DAER/RS;

4.1.4.7. Licença de Operação, emitida pela FEPAM, válida para Fontes Móveis de Poluição com no mínimo 01 (um) veículo para Transporte Rodoviário de Produtos e/ou Resíduos Perigosos em nome da empresa participante do certame.

4.1.4.8. Declaração assinada por médico ou engenheiro de segurança do trabalho, declarando que a empresa licitante cumpre com as normas relativas à saúde e segurança do trabalho dos funcionários.

4.1.5. Cumprimento do disposto no inciso XXXIII do art. 7º da Constituição Federal:

4.1.5.1. Declaração de que não emprega menor de 18 (dezoito) anos em trabalho noturno, perigoso ou insalubre e não emprega menor de dezesseis anos, salvo na condição de aprendiz, a partir de quatorze anos, nos termos dos anexos ao Decreto Federal nº 4.358, de 05 de setembro de 2002. (MODELO ANEXO XIII do edital).

4.1.6. Cumprimento do disposto no inciso III, do art. 9º da Lei 8666/93:

4.1.6.1. Declaração de que não possui em seu quadro de pessoal servidores públicos do órgão contratante, exercendo funções técnicas, comerciais, de gerência, administração ou tomada de decisão, conforme inciso III, do art. 9º da lei 8666/93. (MODELO ANEXO XV do edital)



4.2. Os documentos poderão ser apresentados em original, por cópia autenticada por tabelião ou por funcionário do Município ou publicação em órgão de imprensa oficial. Sendo que os documentos poderão, ainda, serem extraídos de sistemas informatizados (*internet*) ficando sujeitos à verificação de sua autenticidade pela Comissão de Licitação ou pela Administração Municipal.

5 - DO RECEBIMENTO DOS ENVELOPES:

5.1. Os envelopes serão recebidos pela Comissão de Licitações, no Setor de Compras, na data e hora marcada para abertura. Os envelopes deverão estar fechados, contendo na sua parte externa fronteira, a seguinte inscrição:

AO MUNICÍPIO DE SÃO VICENTE DO SUL - RS
SETOR DE LICITAÇÃO - COMISSÃO DE LICITAÇÕES
RUA GENERAL JOÃO ANTÔNIO, Nº 1305, BAIRRO CENTRO
TOMADA DE PREÇOS Nº 012/2023
ENVELOPE Nº 01 – DOCUMENTAÇÃO
PROPONENTE (NOME COMPLETO DA EMPRESA)
CNPJ: _____

AO MUNICÍPIO DE SÃO VICENTE DO SUL - RS
SETOR DE LICITAÇÃO - COMISSÃO DE LICITAÇÕES
RUA GENERAL JOAO ANTONIO, Nº 1305, BAIRRO CENTRO
TOMADA DE PREÇOS Nº 012/2023
ENVELOPE Nº 02 - PROPOSTA
PROPONENTE (NOME COMPLETO DA EMPRESA)
CNPJ: _____

5.2. O ENVELOPE Nº 01 - **DOCUMENTAÇÃO** - DEVERÁ CONTER:

5.2.1. CERTCAF - Certificado Cadastral de Fornecedor, fornecido pelo Município de São Vicente do Sul – RS, expedido em até 3 (três) dias antes do horário da abertura dos envelopes.

5.2.2. A empresa que for representada por procurador, deverá apresentar procuração com firma reconhecida, com poderes para decidir a respeito dos atos constantes da presente licitação.

5.2.3. Outros documentos apresentados para a emissão do CERTCAF - Certificado Cadastral de Fornecedor, fornecido pelo Município de São Vicente do Sul – RS, que estejam com data de validade vencida ou tenham sido alterados.

5.2.4. Outras Declarações emitidas pela empresa, com data de emissão a mais de 30 (trinta) dias da data prevista para abertura da licitação.

5.2.5. As empresas que pretenderem se beneficiar nesta licitação do regime diferenciado e favorecido previsto na Lei Complementar nº 123 de 2006, deverão apresentar declaração de que se enquadra no art. 3º da Lei Complementar nº 123 de 14 de dezembro de 2006, assinado pelo representante da empresa e por seu contador, conforme modelo ANEXO XIV parte integrante do presente Edital.

Observação: Caso a empresa licitante tenha apresentado a declaração referida no item anterior, para emissão do CERTCAF – Certificado Cadastral de Fornecedor, emitida a não mais de 30 (trinta) dias da data da abertura, ficam dispensadas de apresentar no envelope de 1 – Documentação.

5.3. Os documentos exigidos no item 5.2 poderão ser apresentados em original, por cópia autenticada por tabelião ou por funcionário do Município ou publicação em órgão de imprensa oficial. Sendo que os documentos poderão, ainda, serem extraídos de sistemas informatizados (*internet*) ficando sujeitos à verificação de sua autenticidade pela Comissão de Licitação ou pela Administração Municipal.

5.3.1. A autenticação por Funcionário Público desta Administração SOMENTE será realizada até 30 (trinta) minutos antes do horário limite para entrega dos envelopes.

5.4. O ENVELOPE Nº 02 - **PROPOSTA** - DEVERÁ CONTER:



- 5.4.1. Proposta financeira (Proposta de Preços), conforme modelo Anexo XII do Edital.
- 5.4.2. Planilha Orçamentária, conforme modelo Anexo IX do edital.
- 5.4.3. Cronograma Físico financeiro, conforme modelo Anexo XI do edital.
- 5.4.4. Planilha de Detalhamento Composição do BDI, conforme modelo Anexo III do edital.
- 5.4.5. Encargos Sociais, conforme modelo Anexo IV do edital.

6 - DA PROPOSTA E DO PREÇO:

6.1. DA PROPOSTA: A Proposta deverá ser apresentada em papel timbrado do licitante, datilografada ou impressa por meio eletrônico em folhas sequencialmente numeradas e rubricadas, sem rasuras, ressalvas ou entrelinhas, redigidas em linguagem clara, sendo a última datada e assinada pelo representante legal da empresa, preferencialmente nos moldes sugeridos no Anexo XII – Modelo de Proposta de Preços, Anexo IX - Planilha Orçamentária e Anexo XI - Cronograma Físico Financeiro;

6.1.1. A proposta deverá conter:

6.1.1.1. Razão social completa da empresa, endereço atualizado, CNPJ, telefone/fax/e-mail (se houver) e nome da pessoa indicada para contatos.

6.1.1.2. Na proposta financeira deverão estar inclusos todos os custos necessários para o cumprimento do objeto da presente licitação: despesas de entrega dos serviços licitados, encargos e obrigações tributárias, sociais, trabalhistas e previdenciárias incidentes, impostos e taxas, BDI (composição: administração central, seguro-garantia, risco, despesa financeira e lucro, conforme Acórdão nº 2622/2013 TCU), e outras despesas incidentes sobre os serviços, não sendo admitidas quaisquer outros adicionais, após a abertura dos envelopes.

6.1.1.3. Prazo de validade da proposta não inferior a 60 (sessenta) dias corridos, a contar da data de sua apresentação. Na falta da indicação deste prazo será considerado como prazo de validade 60 dias.

6.1.2. Na Planilha Orçamentária deverá constar a descrição de todos os itens e subitens para a conclusão do objeto licitado, sendo vedada a fixação de preços mínimos, critérios estatísticos ou faixas de variação em relação a preços de referências.

6.1.3. No Cronograma Físico-financeiro deverão estar distribuídos os serviços e materiais, conforme modelo Anexo XI do presente edital.

6.2. DO PREÇO: Na proposta de preço deverá ser indicado o preço global, em moeda corrente nacional, sendo que o valor máximo a ser pago pelo Município de São Vicente do Sul não poderá exceder o valor indicado no Anexo IX – Planilha Orçamentária.

6.3. Em nenhuma hipótese a licitante poderá requerer alteração da proposta apresentada, seja com relação a preços, pagamento ou qualquer condição que importe na modificação dos termos originais, ressalvada aquela destinada a sanar erros formais, alterações essas que serão avaliadas pela autoridade competente do Município.

6.4. Serão corrigidos automaticamente pela Comissão de Licitação quaisquer erros de soma e/ou multiplicação detectados no julgamento das propostas, bem como as divergências que, por ventura, possam ocorrer entre valores, prevalecendo sempre o menor.

6.5. A falta de data e/ou rubrica na proposta somente poderá ser suprida pelo representante legal presente à sessão de abertura do envelope nº 02 e com poderes para esse fim.

7 - DO JULGAMENTO:

7.1. O julgamento será realizado pela Comissão de Licitação, levando em consideração o critério de **MENOR PREÇO por EMPREITADA GLOBAL**.

7.2. Esta Licitação será processada e julgada com observância do disposto nos artigos 43 e 44, seus incisos e parágrafos da Lei nº 8.666/93, com suas alterações.

7.3. Em caso de empate entre duas ou mais propostas, depois de obedecido o disposto no parágrafo 2º do artigo 3º da Lei 8.666/93, será utilizado o sorteio, em ato público, com a convocação prévia de todos os licitantes, nos termos do § 2º, do artigo 45.



7.4. Sendo verificada a ocorrência de empate, será assegurado, como critério de desempate, preferência de contratação para as microempresas e empresas de pequeno porte, nos termos do art. 44 da Lei Complementar nº 123 de 2006.

7.4.1. Entende-se por empate aquelas situações em que as propostas apresentadas pelas microempresas e empresas de pequeno porte sejam iguais ou até 10 % (dez por cento) superiores à proposta mais bem classificada.

7.4.2. No caso de equivalência dos valores apresentados pelas microempresas e empresas de pequeno porte que se encontrem no intervalo estabelecido no sub tem 7.4.1 deste Edital, será realizado sorteio entre elas para que se identifique aquela que primeiro poderá apresentar melhor oferta.

7.4.3. Na hipótese de não contratação nos termos previstos no sub tem 7.4.1 deste Edital, o objeto licitado será adjudicado em favor da proposta originalmente vencedora do certame.

7.4.4. O disposto no subitem 7.4.1 deste Edital somente se aplicará quando a melhor oferta inicial não tiver sido apresentada por microempresa ou empresa de pequeno porte.

7.5. **A Licitante vencedora deverá apresentar a PLANILHA ORÇAMENTÁRIA, conforme ANEXO IX deste edital, no prazo de até 02 (dois) dias úteis, com os respectivos valores readequados ao lance vencedor.**

8 – DOS PEDIDOS DE ESCLARECIMENTOS, RECURSOS E IMPUGNAÇÕES:

8.1. Em todas as fases da presente Licitação serão observadas as normas previstas nos incisos, alíneas e parágrafos do artigo 109 da Lei nº 8.666/93, de 21 de junho de 1993, com suas alterações.

8.1.1. Os recursos deverão ser entregues no Setor de Protocolo do Município.

8.2. Até **03 (três) dias úteis** antes da data designada para a abertura da sessão pública, qualquer pessoa poderá impugnar este Edital.

8.2.1. As impugnações deverão ser enviadas a Comissão de Licitações, **preferencialmente por meio eletrônico**, via internet, no seguinte endereço: licitacao@saovicentodosul.rs.gov.br

8.2.2. Caberá ao Presidente da Comissão de Licitações, auxiliado pelos responsáveis pela elaboração deste Edital e seus anexos, decidir sobre a impugnação no prazo de até **02 (dois) dias úteis** contados da data de recebimento da impugnação.

8.2.3. Acolhida a impugnação, será definida e publicada as respectivas alterações, e mantida ou informada nova data para a realização do certame.

8.2.4. Os pedidos de esclarecimentos referentes a este processo licitatório deverão ser enviados a Comissão de Licitações, até **03 (três) dias úteis** anteriores à data designada para abertura da sessão pública, **preferencialmente por meio eletrônico**, via internet, no seguinte endereço: licitacao@saovicentodosul.rs.gov.br

8.2.5. O Presidente da Comissão de Licitações responderá aos pedidos de esclarecimentos no prazo de **02 (dois) dias úteis**, contado da data de recebimento do pedido, e poderá requisitar subsídios formais aos responsáveis pela elaboração do Edital e dos anexos.

8.2.6. As impugnações e pedidos de esclarecimentos não suspendem os prazos previstos no certame.

8.2.7. A concessão de efeito suspensivo à impugnação é medida excepcional e deverá ser motivada pelo Presidente da Comissão de Licitações, nos autos do processo de licitação.

8.2.8. As respostas aos pedidos de esclarecimentos recursos e impugnações serão divulgadas no link <http://saovicentodosul.rs.gov.br/site/category/publicacoes-legais/tomada-de-precos/> e vincularão os participantes e a administração.

9 - DOS PRAZOS:

9.1. Esgotados todos os prazos recursais, a Administração, no prazo de 05 (cinco) dias úteis, convocará o vencedor para assinar o contrato, sob pena de decair do direito à contratação, sem prejuízo da sanção prevista no item 14.15., do presente edital.

9.2. O prazo de que trata o item anterior poderá ser prorrogado uma vez, pelo mesmo período, desde que seja feito de forma motivada e durante o transcurso do respectivo prazo.



9.3. Se, dentro do prazo, o convocado não assinar o contrato, a Administração convocará os licitantes remanescentes, na ordem de classificação, para a assinatura do contrato, em igual prazo e nas mesmas condições propostas pelo primeiro classificado, inclusive quanto aos preços atualizados pelo critério previsto neste edital, ou então revogará a licitação, sem prejuízo da aplicação da pena de multa, conforme descrito no item 14.15., do presente edital.

9.4. O Contrato deverá ser executado fielmente pelas partes, de acordo com as cláusulas avençadas, respondendo cada qual pelas consequências de sua inexecução total ou parcial.

9.5. A execução do Contrato será acompanhada e fiscalizada por um representante deste Município, especialmente designado para tal.

9.6. Qualquer alteração de prazos e metas deverá ter a expressa anuência da contratante.

10 - DA EXECUÇÃO, DA FISCALIZAÇÃO E DA VIGÊNCIA:

10.1. A forma de execução da prestação de serviços, objeto da presente licitação, será indireta pelo regime de empreitada por preço global, e todo o material e mão-de-obra a ser usado para a respectiva execução será de inteira responsabilidade da licitante vencedora.

10.2. Antes do início da obra a licitante vencedora deverá apresentar a ART/RRT (Anotação de Responsabilidade Técnica) pertinente a execução dos serviços, devidamente quitada, bem como matrícula da mesma junto ao INSS/Receita Federal, responsabilizando-se cível, administrativa e criminalmente pelos respectivos pareceres emitidos, sendo todos estes custos às suas expensas.

10.3. A prestação de serviços, bem como os materiais utilizados na obra, será fiscalizada por servidor designado para tal, que comunicará imediatamente qualquer anormalidade, tomando as medidas cabíveis.

10.3.1. O prazo para execução da obra será de 120 (Cento e Vinte) dias a contar da emissão da Ordem de Início de Serviço.

10.3.2. O Prazo de vigência do contrato será de 12 (doze) meses a contar de sua assinatura ou até a total conclusão das obrigações assumidas.

10.3.3. Qualquer alteração de prazos e metas deverá ter a expressa anuência da contratante.

10.3.4. O prazo para início da obra será de 15 (quinze) dias úteis após a emissão da ordem de início dos serviços, que está condicionada a Conclusão da análise técnica e aceite do processo licitatório pela Secretaria de Desenvolvimento Urbano e Metropolitano do Estado do Rio Grande do Sul – SEDUR.

10.4. O Município de São Vicente do Sul exigirá da licitante vencedora o atendimento a todas as normas referentes à legislação vigente, a ABNT e a higiene e segurança do trabalho, bem como o atendimento de todas as recomendações dos fabricantes dos materiais a serem empregados, podendo inclusive, determinar a paralisação dos serviços, se as mesmas não forem atendidas.

10.5. A Sinalização das vias (de trânsito interrompido) será de responsabilidade da licitante vencedora para executar os serviços, assumindo qualquer responsabilidade por danos causados a funcionários e a terceiros.

10.6. A licitante vencedora deverá fornecer e instalar a placa da obra, confeccionada conforme descrição na planilha orçamentaria, correndo à custa desta a suas expensas.

10.7. Todos os elementos do projeto deverão ser minuciosamente observados pela licitante vencedora, antes e durante a execução do objeto licitado, devendo informar à Fiscalização sobre qualquer eventual incompatibilidade, falha ou omissão que for constatada.

10.8. Nenhum trabalho adicional ou modificação será efetivado pela licitante vencedora sem a prévia e expressa autorização do Município de São Vicente do Sul, respeitadas todas as disposições e condições estabelecidas no Edital de Tomada de Preços nº 012/2023 e seus anexos.

10.9. **Mestre de Obras:** A licitante vencedora manterá obrigatoriamente, no local da obra, um Mestre de Obras, durante todas as horas do desenvolvimento da obra, seja qual for o estágio da mesma.

10.10. **Responsável Técnico:** O Responsável Técnico comprovado por ART/RRT, prestará à fiscalização do Município de São Vicente do Sul juntamente com o Mestre de Obras, todos os esclarecimentos e informações sobre o andamento da obra, a sua programação, peculiaridades de cada fase e tudo o mais que reputar como necessário ou útil ao trabalho contratado.



10.11. A licitante vencedora deverá informar à fiscalização em documento por escrito, da conclusão dos serviços, quando será lavrado um termo de recebimento provisório em 02 (duas) vias de igual teor e forma, assinados pelo fiscal do Município de São Vicente do Sul e pela Licitante Vencedora, após ter sido realizado todas as medições e apropriações referentes a acréscimos e modificações.

10.12. O termo de recebimento definitivo dos serviços contratados será lavrado após o recebimento provisório referido acima, no prazo constante do contrato de serviços, e se tiverem sido atendidas todas as exigências da fiscalização do Município de São Vicente do Sul, referente a defeitos ou imperfeições que venham a ser verificadas em quaisquer elementos dos serviços executados.

10.13. A Contratada responderá, durante o prazo irredutível de 5 (cinco) anos, pela solidez e segurança do trabalho, assim em razão dos materiais, como do solo. (Lei nº 10.406/02 de 10 de janeiro de 2002).

11 - DAS OBRIGAÇÕES E RESPONSABILIDADES:

11.1. DA LICITANTE VENCEDORA:

11.1.1. Responder por si e por seus prepostos civil e criminalmente, por danos causados ao Município de São Vicente do Sul ou a terceiros por sua culpa ou dolo.

11.1.2. Executar o objeto licitado no prazo estipulado no contrato, através da emissão da ordem de serviço (conforme a Minuta de contrato, parte integrante deste edital, ANEXO XVI).

11.1.3. Será a única responsável para com seus empregados e auxiliares, no que consiste ao cumprimento da legislação trabalhista, previdência social, seguro de acidentes do trabalho ou quaisquer outros encargos previstos em Lei, em especial no que diz respeito às normas de segurança do trabalho, previstas na legislação, sendo que o seu descumprimento poderá motivar a aplicação da multa prevista no item 12.2 deste edital, por parte do Município de São Vicente do Sul ou rescisão com aplicação das sanções cabíveis.

11.1.4. Comprometer-se sob sua inteira responsabilidade a coordenar, supervisionar e executar os serviços contratados, bem como expressamente reconhecer e declarar que assume as obrigações decorrentes do contrato quanto ao fornecimento de mão-de-obra especializada necessárias à execução do mesmo.

11.1.5. Executar os serviços dentro dos melhores padrões técnicos, observando todas as normas e legislação ambiental, especialmente a normas da ABNT.

11.1.6. Arcar com todos os encargos fixados pelas Leis Trabalhistas e Previdenciárias, bem como aqueles referentes a acidentes de trabalho, FGTS, PIS, INSS, com respeito a seus empregados/técnicos envolvidos na prestação dos serviços.

11.1.7. Seguir toda a legislação vigente no que diz respeito à segurança e higiene do trabalho.

11.1.8. Reparar ou refazer, sem qualquer ônus ao Município de São Vicente do Sul, os serviços que, a critério deste, não tenham sido bem executados, ou executados em desacordo com os projetos, que não tenham sido aprovados pelos órgãos competentes.

11.1.9. Os profissionais que executarão os serviços deverão ter formação profissional e estar devidamente registrados nas entidades representativas de classe respectivas.

11.1.10. Manter durante toda a execução do contrato todas as condições de habilitação e qualificação exigidas no instrumento convocatório.

11.1.11. Empregar material de primeira qualidade nas obras, objeto da presente licitação.

11.1.12. Responsabilizar-se por quaisquer danos ou prejuízos que venha a provocar ao patrimônio público ou privado.

11.1.13. Manter preposto no local das obras, durante todo o período de execução dos serviços.

11.1.14. *Quando do recebimento da ordem de início da obra, a licitante vencedora deverá apresentar, garantia em uma das modalidades previstas no art. 56, § 1º, da Lei nº. 8.666/93, correspondente a 5% (cinco por cento) do valor contratado, sendo:*

11.1.14.1. Caução em dinheiro.

11.1.14.2. Seguro-garantia.

11.1.14.3. Fiança bancária.



11.1.15. O valor de que trata o item 11.1.14.1 será depositado em conta corrente específica a ser informado posteriormente pelo Município de São Vicente do Sul e será liberado ou restituído após a execução do contrato, atualizado monetariamente.

11.2. DO MUNICÍPIO E SÃO VICENTE DO SUL:

11.2.1. Pagar ao licitante vencedor o valor das Notas Fiscais emitidas referente a execução do objeto licitado, nos termos do presente edital nos prazos estipulados.

11.2.2. Prestar todas as informações necessárias ao licitante vencedor para a perfeita execução do contrato, bem como fiscalizar a execução do serviço, aplicando as penalidades legais e contratuais cabíveis às hipóteses de descumprimento parcial ou total do presente contrato.

11.2.3. Rescindir unilateralmente o contrato quando ocorrer a inexecução total ou parcial do mesmo pelo licitante vencedor.

11.2.4. Aplicar as penalidades previstas em Lei e no presente edital.

11.2.5. Alterar unilateralmente o contrato quando houver modificação das condições de execução dos serviços, visando melhor adequar tecnicamente a prestação do serviço aos seus objetivos, ou ainda, quando necessária a alteração do valor contratual em decorrência de acréscimo ou diminuição quantitativa do seu objeto.

12 - DAS PENALIDADES:

12.1. Pela inexecução total ou parcial do Contrato, o Município de São Vicente do Sul poderá, garantida a prévia defesa, aplicar ao Licitante Vencedor as seguintes penas de natureza civil (cláusula penal), compensatórias das perdas e danos sofridos pelo Município de São Vicente do Sul, conforme o que dispõe o artigo 917, do Código Civil e, administrativa, consoante dispõe a Lei nº 8.666/93, nos termos que segue:

12.1.1. Advertência.

12.1.2. Multa diária de 0,5% (meio por cento) limitado a soma de 10% (dez por cento) sobre o valor total atualizado do Contrato, para cada dia de atraso não justificado ou com justificativa não aceita pelo Município de São Vicente do Sul, pelo descumprimento na execução do cronograma da obra.

12.1.3. Multa de 10% (dez por cento) sobre o valor total atualizado do Contrato pela inexecução total do mesmo.

12.1.4. Suspensão temporária de participação em Licitação e impedimento de contratar com o Município de São Vicente do Sul, por prazo não superior a 02 (dois) anos.

12.1.5. A multa, aplicada após regular processo administrativo, será descontada da garantia do respectivo contratado, e sendo esta de valor superior ao valor da garantia prestada, além da perda desta, responderá o contratado pela sua diferença, a qual será descontada dos pagamentos eventualmente devidos pelo Município de São Vicente do Sul ou ainda, quando for o caso, cobrada judicialmente.

12.1.6. Declaração de inidoneidade para licitar ou contratar com a Administração Pública enquanto perdurarem os motivos determinantes da punição ou até que seja promovida a reabilitação perante a própria autoridade que aplicou a penalidade, que será concedida sempre que o contratado ressarcir o Município de São Vicente do Sul pelos prejuízos resultantes e, após decorrido o prazo da sanção aplicada com base no subitem 12.1.4.

12.1.7. As sanções previstas nos subitens 12.1.1, 12.1.4, 12.1.6 poderão ser aplicadas juntamente com a dos subitens 12.1.2 e 12.1.3, facultada a defesa prévia do interessado, no respectivo processo, no prazo de 05 (cinco) dias úteis.

12.1.8. A sanção estabelecida no item 12.1.6, é de competência exclusiva do Município de São Vicente do Sul, facultada a defesa do interessado no respectivo processo, no prazo de 10 (dez) dias da abertura de vista, podendo a reabilitação ser requerida após 02 (dois) anos de sua aplicação.

12.2. Poderá ser aplicada multa diária de 0,5% (meio por cento) sobre o valor total atualizado do Contrato, para cada dia de atraso não justificado ou com justificativa não aceita pelo Município de São Vicente do Sul, pelo inadimplemento com as obrigações para com seus empregados e auxiliares, no que consiste ao cumprimento da legislação trabalhista, previdência social, seguro de acidentes do trabalho ou quaisquer outros encargos previstos em Lei, em especial no que diz respeito às normas de segurança do trabalho, previstas na legislação, sendo que o seu



descumprimento poderá motivar, além da aplicação da multa por parte do Município de São Vicente do Sul, a rescisão do contrato com aplicação das sanções cabíveis.

12.2. A multa de que trata o item 12.2 limitar-se-á ao total de 10% (dez por cento).

12.3. DAS HIPÓTESES DE RESCISÃO:

12.3.1. O Contrato poderá ser rescindido nas hipóteses previstas no artigo 77 e pelos motivos elencados no artigo 78, nos modos previstos no artigo 79, todos da Lei Federal nº 8.666 de 21 de junho de 1993, com as alterações da Lei nº 8.883/94. Constituem motivo para rescisão do contrato:

12.3.1.1. O não cumprimento ou o cumprimento irregular de cláusulas contratuais, especificações, quantitativos ou qualificativos.

12.3.1.2. A subcontratação total do seu objeto, a associação da Contratada com outrem, a cessão ou transferência, total ou parcial, exceto se admitida no Contrato, bem como a fusão, cisão ou incorporação, que afete a boa execução deste.

12.3.1.3. O atraso injustificado no início dos serviços, objeto da presente contratação.

12.3.1.4. A dissolução da sociedade ou o falecimento da Contratada.

12.3.1.5. O protesto de títulos ou a emissão de cheques sem suficiente provisão, que caracterizam a insolvência da Contratada.

12.3.1.6. Razões de interesse do serviço público.

12.3.1.7. A supressão por parte da Contratante, dos serviços, acarretando modificação do valor inicial do contrato, além do limite permitido no Edital.

12.3.1.8. A ocorrência de caso fortuito ou de força maior, regularmente comprovada impeditiva de execução do contrato.

12.4. **DOS CASOS FORTUITOS OU DE FORÇA MAIOR:** Serão considerados casos fortuitos ou de força maior, para efeito de cancelamento de contrato ou não-aplicação de sanções, os inadimplementos decorrentes das situações a seguir, quando vierem a atrasar a entrega dos materiais no local onde estiver sendo executado o objeto licitado:

12.4.1. Greve geral;

12.4.2. Calamidade pública;

12.4.3. Interrupção dos meios de transporte;

12.4.4. Condições meteorológicas excepcionalmente prejudicadas; e

12.4.5. Outros casos que se enquadrem no parágrafo único do art. 393 do Código Civil Brasileiro (Lei nº 10.406/2002).

12.4.5. Os casos acima enumerados devem ser satisfatoriamente justificados pela empresa Contratada.

12.4.6. Sempre que ocorrerem situações que impliquem caso fortuito ou de força maior, o fato deverá ser comunicado ao Município, até 24 (vinte e quatro) horas após a ocorrência.

12.4.7. Caso não seja cumprido este prazo, o início da ocorrência será considerado como tendo sido 24 (vinte e quatro) horas antes do dia da solicitação de enquadramento da ocorrência como caso fortuito ou de força maior.

13 - DAS CONDIÇÕES DE PAGAMENTO:

13.1. Os pagamentos serão efetuados conforme a liberação dos recursos financeiros do TERMO DE CONVENIO Nº. 4193/2021 correspondendo as parcelas após medição, de acordo com o **CRONOGRAMA FÍSICO-FINANCEIRO**, através do responsável técnico do Município.

13.2. Esta obra é proveniente do TERMO DE CONVENIO Nº. 4193/2021 entre o Município de São Vicente do Sul/RS e a Secretaria de Desenvolvimento Urbano e Metropolitano – Governo do Estado do RS.

13.3. O pagamento será creditado em conta corrente da empresa, através de Ordem Bancária contra qualquer instituição bancária indicada na proposta, devendo para isto ficar explicitado o nome do banco, agência, localidade e número da conta corrente em que deverá ser efetivado o crédito.

13.4. Após vistoria e conferência da medição dos serviços executados, os quais serão atestados pelos responsáveis técnicos deste Município, a empresa contratada deverá emitir a Nota Fiscal/Fatura contendo a descrição



dos serviços/materiais e constar também o seguinte: “TERMO DE CONVENIO Nº. 4193/2021, CNPJ deste Município, indicação do nº do Processo Administrativo nº 675/2023 Tomada de Preços nº. 012/2023”.

13.5. Para efetivo pagamento, nas faturas/NFs, deverão constar as retenções referente ao IRRF conforme Decreto Municipal nº 081/2022 (IN Receita Federal nº 1.234/2012) e se fazer acompanhar dos seguintes:

*** PRIMEIRA PARCELA E PARCELAS INTERMEDIÁRIAS:**

- a) GFIP da matrícula da obra, relativa ao período de execução da obra;
- b) Guia de Recolhimento da Previdência Social (GRPS/GPS) relativa ao período de execução da obra;
- c) Guia de Recolhimento do FGTS;
- d) Fatura acompanhada da cópia da Nota Fiscal/Fatura emitida pela empresa executora discriminando os serviços executados, o período de execução e o valor da parcela;
- e) Folha de pagamento específica referente à atividade realizada;
- f) Laudo de Vistoria emitido pelo Engenheiro deste Município.

*** PARCELA FINAL:**

- a) GFIP da matrícula da obra, relativa ao período de execução da obra;
- b) Guia de Recolhimento da Previdência Social (GRPS/GPS) relativa ao período de execução da obra;
- c) Guia de Recolhimento do FGTS;
- d) Fatura acompanhada da cópia da Nota Fiscal/Fatura emitida pela empresa executora discriminando os serviços executados, o período de execução e o valor da parcela;
- e) Folha de pagamento específica referente a atividade realizada;
- f) Certidão Negativa de Débito do INSS referente a obra executada;
- g) Termo de Recebimento Provisório emitido pelo Engenheiro deste Município;
- h) Diário de obra, devidamente preenchido pela Contratada e visado pelo representante da Prefeitura.

13.6. No caso das cooperativas de trabalho, além da documentação inerente a cada parcela, deverão ser apresentados, ainda, para fins de liberação do pagamento:

- a) comprovante de recolhimento da contribuição previdenciária em relação à parcela de responsabilidade da cooperativa, na eventualidade de possuir empregados;
- b) comprovação da distribuição das sobras e produção, através do lançamento contábil dos valores mensais sobre eventuais sobras apuradas;
- c) comprovação da aplicação do FATES – Fundo de Assistência Técnica Educacional e Social, e sua movimentação contábil regular;
- d) comprovação da aplicação em fundo de reserva;
- e) comprovação de criação do fundo para pagamento do 13º salário e férias, caso exista disposição estatutária neste sentido;

13.7. As notas fiscais e a documentação referida no item 13.5 serão encaminhadas a Secretaria Municipal da Fazenda para que a documentação seja conferida para os tramites de liberação do pagamento a empresa contratada.

13.8. Todos os pagamentos estão condicionados a fiscalização de servidor designado (Engenheiro ou Arquiteto) da Secretaria de Planejamento do Município e do Governo do Estado do RS;

13.9. A Contratada, quando do recebimento das parcelas, deverá observar e subordinar-se às normas contidas na Lei Federal nº 9.711/98, bem como na Instrução Normativa nº 100/03 do INSS, as quais estabelecem retenções fiscais, por parte da Tomadora de Serviços no ato de pagamento das parcelas.

13.9.1. Caso a empresa contratada for optante pelo SIMPLES deverá apresentar Declaração fornecida pela Receita Federal, informando esta opção, durante a vigência do contrato.

13.10. Não será exigido Guia de Recolhimento da Previdência Social e do FGTS se ainda não vencida a data de competência para recolhimento dessas obrigações.

13.11. Quando do pagamento será retido e recolhido o ISS da empresa CONTRATADA, conforme legislação municipal.

13.12. Qualquer erro ou omissão havido na documentação fiscal/fatura será objeto de correção pela empresa e haverá, em decorrência, suspensão do prazo de pagamento até que o problema seja definitivamente regularizado.



13.13. A Administração poderá reter no pagamento o valor equivalente à multa aplicada à Contratada, desde que a decisão condenatória tenha transitado em julgado administrativamente.

13.14. O município se reserva o direito de, conforme cada situação e de acordo com o objeto contratado, realizar as retenções de tributos e contribuições devidas conforme o caso:

- a) Imposto de renda retido na fonte (IN RFB Nº. 1.234/2012 e Decreto Executivo nº.105/2021);
- b) Contribuição previdenciária (IN RFB 971/2009);
- c) ISSQN na Fonte (Lei Complementar 116/2003), conforme alíquotas previstas no Código Tributário Municipal.

14 - DISPOSIÇÕES GERAIS:

14.1. A apresentação dos envelopes por parte do licitante interessado implica total concordância com as condições do Edital de licitação.

14.2. Não serão admitidas na licitação, como proponentes, pessoas físicas ou jurídicas reunidas em consórcio.

14.3. O Município de São Vicente do Sul convocará regularmente o interessado para assinar o contrato, dentro do prazo de até 05 (cinco) dias a contar da notificação, sob pena de decair o direito à contratação, sem prejuízo das sanções do art. 81, da Lei 8.666/93.

14.3.1. O prazo de convocação poderá ser prorrogado uma vez, por igual período, quando solicitado pela parte interessada durante o seu transcurso e desde que ocorra justificado aceite pelo Município de São Vicente do Sul.

14.3.2. É facultado ao Município de São Vicente do Sul, quando o convocado não assinar o contrato no prazo e condições estabelecidas, convocar os licitantes remanescentes, na ordem de classificação, para fazê-lo em igual prazo e nas mesmas condições propostas pelo primeiro classificado, inclusive quanto aos preços atualizados de conformidade com o ato convocatório, ou revogar a licitação independentemente da aplicação da penalidade prevista no art. 81, da Lei nº 8.666/93.

14.4. No caso de a licitante ser uma microempresa ou uma empresa de pequeno porte, se esta apresentar restrições na comprovação da regularidade fiscal ou trabalhista, será assegurado o prazo de 05 (cinco) dias úteis, a partir de sua declaração como licitante vencedor do certame, prorrogáveis por igual período, a critério do Município de São Vicente do Sul, para regularização da documentação, nos termos do § 1º do art. 43 da LC nº 123, de 2006, com vista à contratação.

14.4.1. Se a oferta não for aceitável ou se a licitante desatender às exigências habilitatórias, observado o subitem 14.4 deste Edital, a Comissão de Licitações examinará a oferta subsequente, verificando a sua aceitabilidade e procedendo à habilitação da licitante, na ordem de classificação, e assim sucessivamente, até a apuração de uma proposta que atenda ao Edital.

14.5. Constatado o atendimento pleno às exigências deste Edital e ao que determina o § 1º do art. 43 da LC nº 123 de 2006, será declarada o licitante vencedor do certame.

14.6. A não regularização da documentação, no caso do licitante vencedor ser uma microempresa ou uma empresa de pequeno porte, no prazo previsto no sub item 14.4., deste Edital, implicará decadência do direito à contratação, sem prejuízo das sanções previstas no art. 81 da Lei nº 8.666 de 1993, sendo facultado ao Município de São Vicente do Sul convocar as licitantes remanescentes, na ordem de classificação, para a assinatura do Contrato, ou revogar a licitação.

14.7. A inabilitação do licitante em qualquer das fases do procedimento Licitatório importa preclusão do seu direito de participar das fases subsequentes.

14.8. Não serão consideradas as propostas que deixarem de atender quaisquer das disposições do presente Edital.

14.9. Em nenhuma hipótese será concedido prazo para a apresentação da documentação e propostas exigidas no Edital e “não apresentadas” na sessão de recebimento das Propostas e Documentação.

14.10. Não serão admitidas, por qualquer motivo, modificações ou substituições das propostas ou qualquer outro documento.



14.11. Os documentos retirados dos envelopes, para o Julgamento da Habilitação, serão rubricados pela Comissão de Licitações e pelos representantes ou procuradores dos Licitantes. Este procedimento será repetido quando da abertura das propostas financeiras.

14.12. Só terão direito a usar a palavra, rubricar as propostas, apresentar reclamações ou recursos, assinar atas e os contratos, os licitantes ou seus representantes credenciados e os membros da Comissão de Licitações.

14.13. Uma vez iniciada a abertura dos envelopes relativos a documentação, não serão admitidos à Licitação, os participantes retardatários.

14.14. Ao Município de São Vicente do Sul fica assegurado o direito de, no interesse do mesmo, revogar a presente licitação, sem que caiba aos licitantes quaisquer direitos a reclamação ou indenização.

14.15. A recusa injustificada do adjudicatário em assinar o contrato dentro do prazo estabelecido pelo Município de São Vicente do Sul, caracteriza o descumprimento total da obrigação assumida, sujeitando-o à penalidade de multa de 15% (quinze por cento) do valor total do contrato, entendido este como o equivalente ao que o adjudicatário perceberia durante toda a vigência do Contrato conforme sua proposta.

14.16. É facultado à Comissão de Licitações ou Autoridade Superior, em qualquer fase da licitação, a promoção de diligência destinada a esclarecer ou a complementar a instrução do processo, vedada a inclusão posterior de documento ou informação que deveria constar originariamente da proposta.

14.17. Ficam os licitantes sujeitos às sanções administrativas, cíveis e penais cabíveis caso apresentem, na licitação, qualquer declaração falsa que não corresponder à realidade dos fatos.

14.18. São anexos deste Edital, dele fazendo parte:

ANEXO I - MEMORIAL DESCRITIVO

ANEXO II - PLANILHA ORÇAMENTÁRIA

ANEXO III - CRONOGRAMA FÍSICO FINANCEIRO

ANEXO IV – COMPOSIÇÃO DO BDI

ANEXO V - MEMÓRIA DE CÁLCULO INSUMOS ASFÁLTICOS

ANEXO VI - COMPOSIÇÕES

ANEXO VII – P 01 PLANTA DE LOCALIZAÇÃO E SITUAÇÃO

ANEXO VIII – P 02 DMT - USINA DE ASFALTO

ANEXO IX – P 03 DMT - BOTA FORA MATERIAL FRESADO

ANEXO X - P 04 PAVIMENTAÇÃO REVESTIMENTO ASFÁLTICO

ANEXO XI - P 05 PAVIMENTAÇÃO REVESTIMENTO ASFÁLTICO

ANEXO XII – ANOTAÇÃO DE RESPONSABILIDADE TÉCNICA

ANEXO XIII – ENCARGOS SOCIAIS

ANEXO XIV – MODELO DE PROPOSTA

ANEXO XV - MODELO DE DECLARAÇÃO ART. 7º. CONSTITUIÇÃO FEDERAL

ANEXO XVI - MODELO DECLARAÇÃO ENQUADRAMENTO CFE ART. 3º DA LEI COMPLEMENTAR Nº. 123/2006

ANEXO XVII- MODELO DECLARAÇÃO CUMPRIMENTO DO DISPOSTO NO INCISO IIII, ART. 9, DA LEI 8666/93

ANEXO XVIII - MINUTA DO CONTRATO ADMINISTRATIVO

ANEXO XIX- DECLARAÇÃO DE PLENO CONHECIMENTO DO LOCAL E SUAS CONDIÇÕES...

14.19. Fica eleito, o Foro da Comarca de São Vicente do Sul - RS, para dirimir quaisquer litígios oriundos da licitação e do contrato decorrente, com expressa renúncia a outro qualquer, por mais privilegiado que seja.

15 - DAS INFORMAÇÕES:

15.1. Não serão aceitas alegações de não entendimento, ou de interpretação errônea das condições do presente Procedimento Licitatório, fixadas neste Edital, salvo se manifestadas e encaminhadas ao Setor de Licitações, por escrito, até 05 (cinco) dias úteis antes da data fixada para a abertura dos envelopes de Habilitação e Propostas de Preços (Art 41, parágrafo primeiro na Lei 8.666/93).



15.2. Os anexos integrantes do presente edital poderão ser disponibilizados em arquivos por meio eletrônico, no site www.saovicentodosul.rs.gov.br, ou diretamente no Setor de licitações, para tanto os interessados deverão apresentar um CD ou Pen-Drive no momento da retirada do Edital.

15.3. Maiores informações poderão ser obtidas junto ao Setor de Licitações, sito a Rua General João Antônio, nº 1305, Bairro Centro, São Vicente do Sul RS, pelo telefone (55) 3257.2800, em horário de expediente das 8:00 às 14:00 horas, ou pelo e-mail: licitacao@saovicentodosul.rs.gov.br;

São Vicente do Sul, 11 de agosto de 2023.

FERNANDO DA ROSA PAHIM
PREFEITO MUNICIPAL

Este Edital foi examinado e aprovado em 11/08/2023 pelo Setor Jurídico Municipal, quanto à legislação, deixando de manifestar-se sobre o objeto, por não deter conhecimento técnico sobre o mesmo.



ANEXO I - MEMORIAL DESCRITIVO



ESTADO DO RIO GRANDE DO SUL
PREFEITURA MUNICIPAL DE SÃO VICENTE DO SUL
SECRETARIA MUNICIPAL DE PLANEJAMENTO
SETOR DE ENGENHARIA

**MEMORIAL DESCRITIVO RECAPAGEM E
PAVIMENTAÇÃO DA RUA 20 DE SETEMBRO – EM
FRENTE AO IFFAR**

ÁREA DE RECAPAGEM EM VIAS COM PAVIMENTAÇÃO EXISTENTE

(RUA 20 DE SETEMBRO): 9323,42 m²

ÁREA DE PAVIMENTAÇÃO

(RUA 20 DE SETEMBRO): 2.666,72 m²

JUNHO 2023



ESTADO DO RIO GRANDE DO SUL
PREFEITURA MUNICIPAL DE SÃO VICENTE DO SUL
SECRETARIA MUNICIPAL DE PLANEJAMENTO
SETOR DE ENGENHARIA

1. APRESENTAÇÃO

O presente Memorial Descritivo tem por finalidade expor de maneira detalhada as normas técnicas, materiais, e acabamentos que irão definir os serviços de Recapeamento Asfáltico e Pavimentação da Rua 20 de Setembro, em frente ao IFFar no Município de São Vicente do Sul/RS.

A planilha orçamentária em anexo apresenta a extensão, largura e áreas, assim como os respectivos custos de material e mão de obra, os preços unitários extraídos da tabela SINAPI (maio/2023) "Não Desonerada".

2. SERVIÇOS TÉCNICOS PRELIMINARES

2.1 PROJETO

Não será permitida nenhuma alteração do Projeto sem prévia autorização do projetista e da fiscalização.

2.2 PROFISSIONAIS DE ENGENHARIA CIVIL

A Executante atuará na obra com profissionais habilitados (engenheiro civil) com autoridade para exercer, toda e qualquer ação de orientação geral, controle e fiscalização das obras e serviços de construção.

Todos serviços deverão ser executados conforme NBR específica para cada etapa.

O pagamento dos profissionais deverá ser efetuado pela CONTRATADA sem ônus para o Contratante.

2.3 MOBILIZAÇÃO E DESMOBILIZAÇÃO DE EQUIPAMENTOS – Comp. 01 e 02

A mobilização de equipamentos compreenderá o transporte de máquinas, equipamentos e instalações provisórias para a execução da obra. A desmobilização compreenderá a retirada de todo o maquinário e equipamentos utilizados na obra após sua execução.

Serviço medido de acordo com os valores das composições 01 e 02 definidas na planilha orçamentária.



ESTADO DO RIO GRANDE DO SUL
PREFEITURA MUNICIPAL DE SÃO VICENTE DO SUL
SECRETARIA MUNICIPAL DE PLANEJAMENTO
SETOR DE ENGENHARIA

3. SERVIÇOS PRELIMINARES

3.1 PLACA DE OBRA – SINAPI 4813

Executante construirá "porta-placas", no qual será colocada placa para identificação da obra (padrão CAIXA) e das placas exigidas pela legislação profissional vigente, conforme art. 16 da resolução n.º 218 do CREA. A placa deverá possuir 2,40m x 1,20m e deverá ser colocada na Rua Brasil.

3.2 LIMPEZA DE SUPERFÍCIE – SINAPI 99814

As superfícies que receberão o recapeamento e a pavimentação asfáltica deverão ser devidamente limpas com jato de alta pressão.

4. PROJETO DE PAVIMENTAÇÃO

4.1 INTRODUÇÃO

O Projeto Geométrico do trecho, formado por via urbana do sistema viário do município existente, foi desenvolvido com base no traçado utilizando-se os espaços necessários para a boa circulação de veículos e pedestres.

O projeto altimétrico, levou em consideração a cota do pavimento existente acrescido das camadas asfálticas de reperfilagem e capa respeitando a inclinação existente do eixo para o bordo, permitindo o escoamento superficial das águas pluviais na direção dos dispositivos de drenagem.

A largura da seção transversal de pavimento está no projeto de pavimentação. A seção tipo de pavimento apresentada nas pranchas **PAV 01 e PAV 02**.

4.2 PROJETO CAPEAMENTO ASFÁLTICO

Por tratar-se de tráfego de média intensidade aliado ao resultado do estudo geológico utilizado, foi determinada a camada de CBUQ para o capeamento asfáltico, sendo a de recapamento e de pavimentação, a ser realizada na Rua 20 terá espessura média de **5,00 cm** a fim de regularizar e nivelar a superfície das imperfeições do pavimento existente aplicada e devidamente compactada.



ESTADO DO RIO GRANDE DO SUL
PREFEITURA MUNICIPAL DE SÃO VICENTE DO SUL
SECRETARIA MUNICIPAL DE PLANEJAMENTO
SETOR DE ENGENHARIA

Nos pontos em que deverá ser realizada pavimentação nova, conforme indicado na prancha 04 será realizada a regularização do subleito, execução de uma camada de sub-base de macadame seco de 7 cm de espessura, camada de base de brita graduada com 10 cm e, posteriormente, uma camada de rolamento final de C.B.U.Q. com 5,0 cm de espessura.

4.3 ESPECIFICAÇÕES DO SERVIÇO PARA CAPEAMENTO ASFÁLTICO

As especificações a seguir têm como objetivo a fixação de diretrizes técnicas e métodos para avaliação quantitativa e qualitativa dos serviços necessários para a implantação dos serviços de pavimentação.

4.3.1 FRESAGEM ASFÁLTICA (PROFUNDIDADE ATÉ 1,0 CM) – SINAPI 96001

Este serviço será realizado na Rua 20 de Setembro, conforme informações constam nas pranchas PAV 01 e PAV 02.

Os serviços descritos nesta especificação abrangem o corte, desbaste, carga, transporte e descarga dos resíduos resultantes da operação de fresagem. O processo de corte de revestimentos asfálticos ocorrerá na espessura de 1,0 cm conforme definido em projeto e não atingirá as camadas inferiores de material granular (base e sub-base). O Serviço de fresagem deve estar em conformidade com a Especificação de Serviço do DNIT 159/2011-ES e diretrizes, critérios e procedimentos para a gestão dos resíduos da construção civil da Resolução CONAMA 307/2002. Será executada a operação de corte ou desbaste de uma ou mais camada(s) do pavimento asfáltico, por processo mecânico a frio, compreendendo os serviços de corte, desbaste, carga, transporte e descarga dos resíduos resultantes da operação de fresagem, devendo já possuir previsão e planejamento para recomposição do pavimento antes do início dos trabalhos. A rugosidade resultante na pista é definida para cada tipo de fresagem:

- fresagem padrão – espaçamento de 15 mm, aproximadamente, entre os dentes de corte;
- fresagem fina – espaçamento de 8 mm, aproximadamente, entre os dentes de corte;
- microfresagem – espaçamento de 2 a 3 mm entre os dentes de corte.

Para o serviço de fresagem deverá haver:

- a) Mapeamento de dispositivos de rede de água, esgoto, energia, ligações domiciliares e qualquer outra que pode ser afetada pelos serviços;



ESTADO DO RIO GRANDE DO SUL
PREFEITURA MUNICIPAL DE SÃO VICENTE DO SUL
SECRETARIA MUNICIPAL DE PLANEJAMENTO
SETOR DE ENGENHARIA

- b) Marcação da área e profundidade a ser fresada;
- c) Vistoria da área pelos responsáveis técnicos da contratante e contratada;
- d) Não poderá ser executado quando iminência de precipitação para as próximas 48 horas.

Será utilizada máquina Fresadora com sistema autopropulsionado, com capacidade de graduar com precisão e automaticamente a profundidade executando uniformemente e conforme o projetado, ainda possuir comando hidrostático e possibilidade de fresar na largura necessária. Para o serviço de fresagem deve-se utilizar equipamento capaz de aplicar jato de ar comprimido para auxiliar na limpeza da superfície da fresagem, além de caminhão tanque abastecido de água para abastecimento contínuo da fresadora, para resfriamento dos dentes da fresadora e controle da emissão de poeira. Simultaneamente com a fresagem deve ser carregado o material para a caminhão basculante por meio de esteira; A fresagem do revestimento, na espessura recomendada pelo projeto, deve ser iniciada na borda mais baixa da faixa de tráfego, com a velocidade de corte e avanço regulados a fim de produzir granulometrias adequadas, se necessário, de agregados que poderão ser utilizados para reciclagem. O material fresado deve ser transportado para o local para seu reaproveitamento ou para o bota-fora, no qual a DMT considerada será de 2,8 km a Rua 7 de setembro sendo que as informações estão em projeto.

Ao final do trabalho, deve-se promover a limpeza e varredura da superfície com ar comprimido e vassouras, de preferência mecânicas. A pista fresada só deve ser liberada ao tráfego se não oferecer perigo aos usuários, isto é, a rua deve estar livre de materiais soltos ou de problemas decorrentes da fresagem, tais como degraus, ocorrência de buracos e descolamento de placas.

A medição da fresagem será em m².

4.3.2 CAMADA DE MACADAME SECO – SINAPI 96400

Macadame seco consiste numa camada de agregado graúdo (pedra britada, escória ou cascalho), devidamente bloqueado e preenchido por agregado miúdo (britado), de faixa granulométrica especificada. O macadame seco poderá ser utilizado como sub-base ou, em casos especiais, como base para rodovias de menor tráfego, sendo nesse caso vedado o uso de revestimentos delgados tipo tratamento superficial.



ESTADO DO RIO GRANDE DO SUL
PREFEITURA MUNICIPAL DE SÃO VICENTE DO SUL
SECRETARIA MUNICIPAL DE PLANEJAMENTO
SETOR DE ENGENHARIA

A camada de macadame seco será executada a Rua Brasil, conforme as espessuras determinadas em projeto nas **pranchas PAV 01 e PAV 02**, sendo composta de camada de rachão e brita graduada para travamento.

Será executada com o uso de moto niveladora, rolo liso e caminhão tanque. Estes serviços devem seguir o prescrito na Especificação de serviço DAER-RS-ES-P-07/91 – Camada de Macadame Seco.

A camada de macadame seco será medida em m³.

4.3.3 CAMADA DE BRITA GRADUADA – SINAPI 96396

A camada de brita graduada será executada conforme as espessuras determinadas em projeto nas pranchas 04 e 05, sendo composta de camada de rachão e brita graduada para travamento.

Deverá ser executada camada de brita graduada com a mistura de agregados para a base deve apresentar-se uniforme quando distribuída no leito da estrada e a camada deverá ser espalhada de forma única. O espalhamento da camada deverá ser realizado com distribuidor de agregados auto-propelido. Em áreas onde o distribuidor de agregados for inviável, será permitida a utilização de motoniveladora. Após o espalhamento, o agregado umedecido deverá ser compactado com equipamento apropriado. A fim de facilitar a compressão e assegurar um grau de compactação uniforme, a camada deverá apresentar um teor de umidade constante. O grau de compactação mínimo a ser requerido para cada camada de base, será de 100% da energia AASHTO Modificado. A referida base de brita graduada deverá estar enquadrada na Classe "A" do DAER/RS, com tamanho máximo da partícula de 1 ½", livre de matéria vegetal e outras substâncias nocivas. Na execução do serviço deverão ser obedecidas as especificações DAER-ES-P08/91.

A camada de brita graduada será medida em m³.

4.3.4 EXECUÇÃO DE IMPRIMAÇÃO CM-30 – COMP 05 E COT 01

A execução de imprimação CM-30 será executada na Rua Brasil, conforme as quantidades informadas em projeto nas **pranchas PAV 01 e PAV 02**.

Tal serviço consiste na aplicação de material betuminoso sobre a superfície da sub-base, para promover uma maior coesão da superfície da sub-base, uma maior aderência entre a base e o revestimento, e também para impermeabilizar a base. O material utilizado será o asfalto diluído tipo CM-30, aplicado na taxa de 0,80 a 1,60 litros/ m². O equipamento utilizado



ESTADO DO RIO GRANDE DO SUL
PREFEITURA MUNICIPAL DE SÃO VICENTE DO SUL
SECRETARIA MUNICIPAL DE PLANEJAMENTO
SETOR DE ENGENHARIA

é o caminhão espargidor, salvo em locais de difícil acesso ou em pontos falhos que deverá ser utilizado o espargidor manual. A área imprimada deverá ser varrida para a eliminação do pó e de todo material solto e estar seca ou ligeiramente umedecida. É vedado proceder a imprimação da superfície molhada ou quando a temperatura do ar seja inferior a 10°C. O tráfego nas regiões imprimadas só deve ser permitido após decorridas, no mínimo, 24 horas de aplicação do material asfáltico. Na execução do serviço deverão ser obedecidas as especificações DAER-ES-P12/91.

A imprimação será medida em m².

4.3.5 PINTURA DE LIGAÇÃO RR-2C PARA A CAPA DE CBUQ – COMP06 E COT 02

A execução da pintura de ligação RR-2C será executada em todas as ruas conforme as quantidades informadas em projeto nas pranchas PAV 01 e PAV 02. Será realizada a reperfilagem asfáltica para posterior aplicação da camada final de C.B.U.Q, a aplicação da pintura de ligação será de duas vezes, sendo a primeira camada aplicada na pavimentação existente.

Tal serviço consiste na aplicação de material betuminoso sobre a superfície da base, para promover aderência entre um revestimento betuminoso e a camada subjacente. O material utilizado será emulsão asfáltica tipo RR-2C, diluído em água na proporção 1:1, e aplicado na taxa de 0,40 a 0,60 litros/ m² de tal forma que a película de asfalto residual fique em torno de 0,3mm. O equipamento utilizado é o caminhão espargidor, salvo em locais de difícil acesso ou em pontos falhos que deverá ser utilizado o espargidor manual.

A pintura de ligação será medida em m².

4.3.6 CAMADA FINAL DE ROLAMENTO - EXECUÇÃO DE PAVIMENTO COM APLICAÇÃO DE CONCRETO ASFÁLTICO, CAMADA DE ROLAMENTO - EXCLUSIVE CARGA E TRANSPORTE. COMP 08 E COT 03

O concreto betuminoso e o revestimento flexível resultante da mistura a quente, em usina apropriada, de agregado mineral graduado, material de enchimento e material betuminoso, com espessura de variável conforme descrição abaixo:

RUA 20 DE SETEMBRO: espessura 5,0 cm

Após executada a pintura de ligação, serão executados os serviços de pavimentação asfáltica com CBUQ, com espessura conforme descrição acima em toda área pavimentada,



ESTADO DO RIO GRANDE DO SUL
PREFEITURA MUNICIPAL DE SÃO VICENTE DO SUL
SECRETARIA MUNICIPAL DE PLANEJAMENTO
SETOR DE ENGENHARIA

sendo composto pelas seguintes etapas: usinagem, transporte, espalhamento e compactação.

A mistura a ser aplicada deverá estar de acordo com o projeto da faixa "B" DAER/RS fornecido pela Contratada e com as especificações de serviço do DAER ES-P16/91. Os equipamentos a serem utilizados para execução dos serviços são: vibro acabadora, que proporcione o espalhamento homogêneo e de maneira que se obtenha a espessura indicada, e os rolos de pneus e tandem liso, que proporcionem a compactação desejada e uma superfície lisa e desempenada. Deverá ser observado o completo resfriamento do revestimento para abertura ao tráfego. Na execução do serviço deverão ser obedecidas as especificações DAER-ES-P16/91.

O concreto betuminoso e o revestimento flexível resultante da mistura a quente, em usina apropriada, de agregado mineral graduado, material de enchimento e material betuminoso, com espessura variável para cada trecho conforme projeto. A execução constará da descarga diretamente na mesa da vibroacabadora, e a mesma aplicando a camada especificada sobre as áreas as quais já receberam a pintura de ligação e posteriormente compactado com rolo de pneus de pressão variável e rolo liso vibratório.

FAIXAS GRANULOMÉTRICAS

Podem ser empregados os seguintes materiais betuminosos:

- a) Material asfáltico será empregado CAP50/70;
- b) Agregados provenientes de britagem.

Será executado o ensaio de granulometria da mistura dos agregados resultantes das extrações citadas no item anterior. A curva granulométrica deve manter-se contínua, enquadrando-se dentro das tolerâncias. As espessuras das camadas do revestimento devem satisfazer cada uma a condição de terem, no mínimo, 1,5 vezes o diâmetro máximo do agregado da faixa escolhida.

A firma empreiteira deverá apresentar o projeto da mistura betuminosa e a respectiva fórmula de usina composta em proporções tais que satisfaça os requisitos das Faixas Granulométricas acima.

O teor de asfalto deverá se situar entre 4,5% e 7,0%.



ESTADO DO RIO GRANDE DO SUL
PREFEITURA MUNICIPAL DE SÃO VICENTE DO SUL
SECRETARIA MUNICIPAL DE PLANEJAMENTO
SETOR DE ENGENHARIA

Material a ser utilizado:

MALHAS DE PENEIRAS POLEGADAS	MISTURA DE AGREGADOS, INCLUINDO FILLER, PORCENTAGEM PASSANDO, EM PESO
FAIXA - binder	FAIXA - ROLAMENTO
1"	100
3/4"	80 – 95
1/2"	65 – 80
3/8"	57 – 72
Nº 4	40 – 55
N.º 8	-
Nº 10	27 – 40
Nº. 40	15 – 25
Nº 80	-
Nº 100	8 – 17
Nº 200	4 - 8

*CAP50/70;

*Pedra britada

As porcentagens de betume se referem à mistura retida entre duas peneiras consecutivas não deverão ser inferiores a 4% do total. A curva granulométrica, indicada no projeto, poderá apresentar as seguintes tolerâncias máximas:

PENEIRAS	% PASSANDO EM	
POLEGADAS	Mm	
3/8" - 1	9,5 - 38,0	± 7
nº 40 - nº 4	0,42 - 4,8	± 5
nº 100	0,15	± 3
nº 200	0,074	± 2



ESTADO DO RIO GRANDE DO SUL
PREFEITURA MUNICIPAL DE SÃO VICENTE DO SUL
SECRETARIA MUNICIPAL DE PLANEJAMENTO
SETOR DE ENGENHARIA

Deverá ser adotado o Método Marshall para a verificação das condições de vazios, estabilidade e fluência da mistura betuminosa, segundo os valores seguintes: Os valores limites para a Estabilidade, Fluência e relação E/F. Serão efetuadas no mínimo, duas medidas de temperatura por carga, em cada um dos itens abaixo discriminados:

a) da mistura, no momento do espalhamento.

Serão realizados ensaios para verificação de teor de betume, grau de compactação, granulometria, espessura e densidade na quantidade de 16 amostras que poderão ser retirados de forma intercaladas (bordo esquerdo, centro e bordo direito) da pista com sonda rotativa, placas de 35x35 cm ou massa solta retirada do caminhão.

CAMADAS	ESTABILIDADE (Kg)	FLUÊNCIA (mm)	RELAÇÃO E/F (kg / cm)	VAZIOS %
BINDER	máxima: 900 mínima: 700	máxima: 4 mínima: 3 500	máxima: 2 250 mínima: 3%	máxima: 5%
ROLAMENTO	máxima: 900 mínima: 700	máxima: 4 mínima: 3 500	máxima: 2 250 mínima: 3%	máxima: 5%

A temperatura da massa não poderá ser inferior a 110° C a qual será verificada a cada carga pela fiscalização, assim como não será permitido o lançamento com temperatura ambiente igual ou inferior a 8° C. Os serviços de aplicação da camada final com C.B.U.Q. serão medidos em m³ aplicadas na pista, e o CAP será medido em T conforme planilha orçamentária.

4.3.7 TRANSPORTE DE CAMINHÃO BASCULANTE DEFINIDA PARA O TRECHO (CBUQ) – SINAPI 93593

Para instalação de usina de CBUQ, foi considerada a usina mais próxima do Município de São Vicente do Sul, no qual se encontra no Município de Santiago/RS. A distância de projeto para a via é de **70,00 km** definido do ponto médio de cada trecho até a instalação. A medição será por m³xkm de material transportado.



ESTADO DO RIO GRANDE DO SUL
PREFEITURA MUNICIPAL DE SÃO VICENTE DO SUL
SECRETARIA MUNICIPAL DE PLANEJAMENTO
SETOR DE ENGENHARIA

5. CONSIDERAÇÕES FINAIS

O laudo do controle tecnológico do CBUQ deverá ser entregue antes da última medição. A empresa executora dos serviços, através de seus técnicos, profissionais e Departamento de Engenharia deverá fazer o controle tecnológico dos materiais a serem aplicados, conforme preconizado nestas especificações e metodologia vigente em obras de pavimentação asfáltica. Deverá ser feito e observado o controle de qualidade do material betuminoso, controle da qualidade dos agregados, preparação da pista e espessura e compactação das camadas. Todos os materiais utilizados deverão satisfazer às características das especificações em vigor do Departamento Autônomo de Estradas de Rodagem do Estado do Rio Grande do Sul.

A obra deverá ser entregue limpa e em total acordo com as especificações acima expostas. Para tanto, será fornecido pela fiscalização um termo de recebimento provisório de todos os serviços

Os quantitativos constantes na planilha orçamentária são orientativos e deverão ser verificados pelos LICITANTES.

O memorial descritivo, a planilha orçamentária, os projetos e demais documentos referentes aos serviços descritos são partes integrantes de um mesmo objeto e se complementam. No caso de eventuais contradições entre eles, caberá à FISCALIZAÇÃO em conjunto com o autor dos projetos sanar essas divergências.

Lucas Mazzoleni Pinto
Engenheiro Civil
CREA/RS 212.650



ANEXO II - PLANILHA ORÇAMENTÁRIA

ITEM		REFERÊNCIA	CODIGO	DESCRIÇÃO DOS SERVIÇOS MATERIAL + MAO DE OBRA	QUANT.	UNID.	IDR (%)	CUSTO UNITARIO (R\$) IDR (%)	CUSTO UNITARIO (C/IDR) R\$	TOTAL (R\$)
PLANILHA ORÇAMENTÁRIA										
Serviços Preliminares										
1										
1.1	SN/PI	COMP03		ADMINISTRAÇÃO LOCAL	4,80	MES	30,89%	R\$ 3.610,54	R\$ 4.345,98	R\$ 17.463,92
1.2	SN/PI	COMP01		MOBILIZAÇÃO DE EQUIPAMENTOS	1,00	UNIDADE	30,89%	R\$ 3.657,50	R\$ 10.449,51	R\$ 10.449,51
1.3	SN/PI-I	10777		LOCAÇÃO DE CONTAINER 3,30 X 4,30 M. ALT. 2,90 M. PARA SANITÁRIO, COM 3 TRACAS, 4 CUBEIROS, 1 LAVABÓRIO E 1 VICTÓRIO (NÃO INCLUI MOBILIZAÇÃO/DESMOBILIZAÇÃO)	4,80	MES	30,89%	R\$ 953,75	R\$ 1.153,37	R\$ 4.613,48
1.4	SN/PI-I	4813		PLACA DE OBRA (PARA CONSTRUÇÃO CIVIL) EM CHAPA GALVANIZADA 5% 27"	4,80	M2	30,89%	R\$ 250,00	R\$ 140,33	R\$ 1.815,88
1.5	SN/PI	99814		ADEQUADA DE 2,1 X 1,2 M (SEM POSITES) PARA FIXAÇÃO	9.333,42	M2	30,89%	R\$ 1,91	R\$ 2,31	R\$ 21.357,10
				LIMPEZA DE SUPERFÍCIE COM JATO DE ALTA PRESSÃO AF_04/2019						
				Subtotal						R\$ 55.897,99
Recapeamento Asfáltico										
2										
2.1	SN/PI	96001		PRELIMINAR DE PAVIMENTO ASFALTICO (PROFUNDIDADE ATÉ 5,0 CM) - EXCLUSIVE TRANSPORTE AF_11/2019	9.338,58	M2	30,89%	R\$ 7,70	R\$ 9,38	R\$ 87.595,88
2.2	SN/PI	95875		TRANSPORTE COM CAMINHÃO BASCULANTE DE 10 M³ EM VIA URBANA PAVIMENTADA, DMT ATÉ 30 KM (UNIDADE: MEXM) AF_07/2020	1.634,25	MXXKM	30,89%	R\$ 2,42	R\$ 2,93	R\$ 4.788,35
2.3	SN/PI	COMP06		EXECUÇÃO DE PONTA DE LIGAÇÃO COM TENSÃO ASFALTICA RR-3C, EXCLUSIVE EMULSÃO ASFALTICA RR-3C (SN/PI 96482)	9.338,58	M2	30,89%	R\$ 1,03	R\$ 1,25	R\$ 11.673,23
2.4	COTAÇÃO	COT 01		Emulso Acrílica RR-3C, Granel ASP, Acrivado de KMS 17%	4.202,36	Kg	15,00%	R\$ 2,02	R\$ 3,36	R\$ 14.119,93
2.5	SN/PI	COMP08		EXECUÇÃO DE PAVIMENTO COM APLICAÇÃO DE CONCRETO ASFALTICO, CAMADA DE ROLAMENTO - EXCLUSIVE CARGA, TRANSPORTE E CAP AF_11/2019 (REF SN/PI 95993)	466,93	M3	30,89%	R\$ 498,30	R\$ 603,50	R\$ 281.167,35
2.6	COTAÇÃO	COT 03		Cimento Portland de Pórtland CAP 50, 70 Colado ASP Acrivado de KMS 17%	79,86	T	15,00%	R\$ 3.594,49	R\$ 4.030,16	R\$ 385.577,14
2.7	SN/PI	95876		TRANSPORTE COM CAMINHÃO BASCULANTE DE 14 M³ EM VIA URBANA PAVIMENTADA, DMT ATÉ 30 KM (UNIDADE: MEXM) AF_07/2020	14.007,87	MEXM	15,00%	R\$ 2,15	R\$ 2,47	R\$ 84.399,44
2.8	SN/PI	93593		TRANSPORTE COM CAMINHÃO BASCULANTE DE 14 M³ EM VIA URBANA PAVIMENTADA, ADICIONAL PARA DMT EXCEDENTE A 30 KM (UNIDADE: MEXM) AF_07/2020	18.677,36	MEXM	15,00%	R\$ 0,86	R\$ 0,69	R\$ 18.499,59
2.9	SN/PI	COMP04		CARGA, MANOBRAS E DESCARGA DE MISTURA BETUMINOSA A QUENTE COM CAMINHÃO BASCULANTE 6 EIXOS, DESCARGA EM VIÉRIO-ACABADO (referência Simple 7389)	466,93	M3	30,89%	R\$ 6,62	R\$ 8,37	R\$ 3.906,20
2.10	SN/PI	96396		EXECUÇÃO FORTIFICAÇÃO DE BASE E OU SUB BASE PARA PAVIMENTAÇÃO DE BRITA GRANULADA SIMPLES - EXCLUSIVE CARGA E TRANSPORTE AF_11/2019	1,52	M3	30,89%	R\$ 128,55	R\$ 155,46	R\$ 236,30
2.11	SN/PI	95876		TRANSPORTE COM CAMINHÃO BASCULANTE DE 14 M³ EM VIA URBANA PAVIMENTADA, DMT ATÉ 30 KM (UNIDADE: MEXM) AF_07/2020	68,40	MXXKM	30,89%	R\$ 2,15	R\$ 2,60	R\$ 177,84
2.12	SN/PI	93593		TRANSPORTE COM CAMINHÃO BASCULANTE DE 14 M³ EM VIA URBANA PAVIMENTADA, ADICIONAL PARA DMT EXCEDENTE A 30 KM (UNIDADE: MEXM) AF_07/2020	91,20	MEXM	30,89%	R\$ 0,86	R\$ 1,04	R\$ 94,85



ITEM		REFERÊNCIA	CODIGO	DESCRIÇÃO DOS SERVIÇOS MATERIAL - NAO DE OBRA	QUANT.	UNID.	BOM (%)	CUSTO UNITÁRIO (R\$) BOM	CUSTO UNITÁRIO (C/BO) R\$	TOTAL (R\$)
213	SINAPI	COMP5		EXECUÇÃO DE EMPRIMENTAÇÃO COM ASFALTO BILINDO CM-30. (Referência SINAPI 9041 com atualização do mínimo).	15,20	M2	30,03%	R\$ 1,24	R\$ 1,30	R\$ 21,80
214	COTAÇÃO	COT 01		Acabado Densido CM-30 Colado ANP Acrecido de 3,45% 17%.	18,24	Rq	35,00%	R\$ 4,51	R\$ 5,19	R\$ 94,67
3				Subtotal						R\$ 742,746,37
3.1	SINAPI	101240		Preparação - Área sem sub-base/base e revestimento asfáltico ESCAVAÇÃO VERTICAL PARA INFRAESTRUTURA, COM CARGA, DESCARGA E TRANSPORTE DE SOLO DE 1ª CATEGORIA, COM ESCAVADEIRA HIDRÁULICA (CACAMBA, 0,4 M³ / 11 L.P.P), FROTA DE 3 CAMINHÕES BASCULANTES DE 14 M³, DMT ATÉ 1 KM E VELOCIDADE MÉDIA 4 KM/H. AF. 07/2020	450,77	M3	30,03%	R\$ 11,26	R\$ 13,62	R\$ 6.139,49
3.2	SINAPI	95875		TRANSPORTE COM CAMINHÃO BASCULANTE DE 10 M³, EM VIA URBANA PAVIMENTADA, DMT ATÉ 30 KM (UNIDADE: M3XKM). AF. 07/2020	631,08	M3XKM	30,03%	R\$ 2,42	R\$ 2,93	R\$ 1.840,05
3.3	SINAPI	96400		EXECUÇÃO E COMPACTAÇÃO DE BASE E OU SUB-BASE PARA PAVIMENTAÇÃO DE MACADAME SECO - EXCLUSIVE CARGA E TRANSPORTE. AF. 11/2019	185,61	M3	30,03%	R\$ 117,04	R\$ 141,54	R\$ 26.271,24
3.4	SINAPI	95876		TRANSPORTE COM CAMINHÃO BASCULANTE DE 14 M³, EM VIA URBANA PAVIMENTADA, DMT ATÉ 30 KM (UNIDADE: M3XKM). AF. 07/2020	7.795,62	M3XKM	30,03%	R\$ 2,15	R\$ 2,60	R\$ 20.281,61
3.5	SINAPI	93593		TRANSPORTE COM CAMINHÃO BASCULANTE DE 14 M³, EM VIA URBANA PAVIMENTADA, ADICIONAL PARA DMT EXCEDENTE A 30 KM (UNIDADE: M3XKM). AF. 07/2020	10.994,16	M3XKM	30,03%	R\$ 0,86	R\$ 1,04	R\$ 10.809,98
3.6	SINAPI	96396		EXECUÇÃO E COMPACTAÇÃO DE BASE E OU SUB-BASE PARA PAVIMENTAÇÃO DE BRITA GRADUADA SIMPLES - EXCLUSIVE CARGA E TRANSPORTE. AF. 11/2019	265,16	M3	30,03%	R\$ 138,55	R\$ 155,46	R\$ 41.221,77
3.7	SINAPI	95876		TRANSPORTE COM CAMINHÃO BASCULANTE DE 14 M³, EM VIA URBANA PAVIMENTADA, DMT ATÉ 30 KM (UNIDADE: M3XKM). AF. 07/2020	11.693,56	M3XKM	30,03%	R\$ 2,15	R\$ 2,60	R\$ 30.409,26
3.8	SINAPI	93593		TRANSPORTE COM CAMINHÃO BASCULANTE DE 14 M³, EM VIA URBANA PAVIMENTADA, ADICIONAL PARA DMT EXCEDENTE A 30 KM (UNIDADE: M3XKM). AF. 07/2020	15.991,41	M3XKM	30,03%	R\$ 0,86	R\$ 1,04	R\$ 16.215,07
3.9	SINAPI	COMP05		EXECUÇÃO DE EMPRIMENTAÇÃO COM ASFALTO BILINDO CM-30. (Referência SINAPI 9041 com atualização do mínimo).	2.651,56	M2	30,03%	R\$ 1,24	R\$ 1,30	R\$ 3.977,34
3.10	COTAÇÃO	COT 01		Acabado Densido CM-30 Colado ANP Acrecido de 3,45% 17%.	3.181,87	Rq	35,00%	R\$ 4,51	R\$ 5,19	R\$ 16.511,91
3.11	SINAPI	COMP06		EXECUÇÃO DE PINTURA DE LIGACAO COM EMULSAO ASFALTICA RR-2C EXCLUSIVE EMULSAO ASFALTICA RR-2C (SINAPI 96402)	2.651,56	M2	30,03%	R\$ 1,01	R\$ 1,25	R\$ 3.314,45
3.12	COTAÇÃO	COT 02		Emulsaão Aditiva RR-2C Colado ANP Acrecido de 3,45% 17%.	1.193,20	Rq	35,00%	R\$ 3,92	R\$ 3,36	R\$ 4.009,15
3.13	SICRO	COMP08		ROCAMENTO - EXCLUSIVE CARGA, TRANSPORTE E CAP. AF. 11/2019 (REF SINAPI 99995)	132,58	M3	30,03%	R\$ 488,30	R\$ 602,59	R\$ 79.691,38
3.14	COTAÇÃO	COT 03		Curante Aditivo de Presão CAP 50-70 Colado ANP Acrecido de 3,45% 17%.	20,12	T	15,00%	R\$ 3.504,49	R\$ 4.030,10	R\$ 81.086,82
3.15	SINAPI	95876		TRANSPORTE COM CAMINHÃO BASCULANTE DE 14 M³, EM VIA URBANA PAVIMENTADA, DMT ATÉ 30 KM (UNIDADE: M3XKM). AF. 07/2020	3.977,34	M3XKM	15,00%	R\$ 2,15	R\$ 2,47	R\$ 9.824,03
3.16	SINAPI	93593		TRANSPORTE COM CAMINHÃO BASCULANTE DE 14 M³, EM VIA URBANA PAVIMENTADA, ADICIONAL PARA DMT EXCEDENTE A 30 KM (UNIDADE: M3XKM). AF. 07/2020	5.303,12	M3XKM	15,00%	R\$ 0,86	R\$ 0,90	R\$ 5.250,09



PREFEITURA MUNICIPAL DE SÃO VICENTE DO SUL
SECRETARIA DE PLANEJAMENTO

SÃO VICENTE DO SUL

OBRA: RECAPAGEM E PAVIMENTAÇÃO ASFALTICA DA RUA 20 DE SETEMBRO - Em frente ao IFFar
 LOCAL: RUA 20 DE SETEMBRO - Em frente ao IFFar, SÃO VICENTE DO SUL/RS
 DATA: 25/05/2023

DATA BASE: SINAPI 05/2023 - SICRO 01/2023
 REGIME PREVIDENCIÁRIO: NÃO DESONERADO

ITEM	REFERÊNCIA	CÓDIGO	DESCRIÇÃO DOS SERVIÇOS: MATERIAL + MÃO DE OBRA	QUANT.	UNID.	ROD (%)	VALOR (R\$)			TOTAL (R\$)
							CUSTO UNITÁRIO (R\$)	CUSTO UNITÁRIO (R\$)	CUSTO UNITÁRIO (R\$)	
117	SINAPI	COMP04	CARGA, MANOBRAS E DESCARGA DE MISTURA BETUMINOSA-AQUENTE, COM CAMINHÃO BASCULANTE 6M3, DESCARGA EM VIBRO-ACABADORA (Referência Sinaps 72801)	01,79	M3	30,97%	R\$ 6,92	R\$ 8,37	R\$	776,65
Subtotal										
4	Serviços Finais									
4.1	SINAPI	COMP02	DESMOBILIZAÇÃO DE EQUIPAMENTOS	1,00	UNIDADE	30,97%	R\$ 7.114,00	R\$ 8.602,96	R\$	8.602,96
Subtotal										
TOTAL (R\$)										RS 1.165.669,57

LUCAS MAZZOLENI FOSTO
 ENGENHEIRO CIVIL
 CREA-RS 212650



ANEXO III - CRONOGRAMA FÍSICO FINANCEIRO

ITEM	DESCRIÇÃO DAS ATIVIDADES	CRONOGRAMA FÍSICO FINANCEIRO												
		PRAZO DE EXECUÇÃO DA OBRA												
		1º MÊS			2º MÊS			3º MÊS			4º MÊS			TOTAL (R\$)
		RS	% EXECUTADO	RS	% EXECUTADO	RS	% EXECUTADO	RS	% EXECUTADO	RS	% EXECUTADO	RS	% EXECUTADO	RS
CLIENTE: PREFEITURA MUNICIPAL DE SÃO VICENTE DO SUL														
OBRA: RECONSTRUÇÃO E PAVIMENTAÇÃO ASFÁLTICA DA RUA 30 DE SETEMBRO - Em frente ao BFm														
LOCAL: RUA 30 DE SETEMBRO - Em frente ao BFm - SÃO VICENTE DO SUL, RS														
BALA: 20.86.912														
SERVIÇOS GERAIS M.A.T.M.O.		RS 39.480,75	70,67%	RS 3.472,41	8,79%	RS 5.472,41	13,89%	RS 3.472,41	8,79%	RS 3.472,41	8,79%	RS 3.472,41	8,79%	RS 58.977,99
1	Serviços Preliminares	RS 157.488,59	37,00%	RS 185.666,39	27,40%	RS 337.656,39	25,00%	RS 313.654,39	25,00%	RS 313.654,39	25,00%	RS 313.654,39	25,00%	RS 742.748,27
2	Reaparelhamento Adicional	RS 119.762,16	33,33%	RS 119.762,16	33,33%	RS 119.762,16	33,33%	RS 119.762,16	33,33%	RS 119.762,16	33,33%	RS 119.762,16	33,33%	RS 777.832,25
3	Permutação - Área para tub. base e percimentas adição	RS -	0,00%	RS -	0,00%	RS -	0,00%	RS -	0,00%	RS -	0,00%	RS -	0,00%	RS 1.602,96
4	Serviços Finais	RS 344.292,90	29,50%	RS 319.471,54	24,64%	RS 319.456,64	24,64%	RS 319.456,64	24,64%	RS 319.456,64	24,64%	RS 319.456,64	24,64%	RS 1.165.989,27
TOTAL PERÍODO (R\$)		RS 344.292,90	29,50%	RS 319.471,54	24,64%	RS 319.456,64	24,64%	RS 319.456,64	24,64%	RS 319.456,64	24,64%	RS 319.456,64	24,64%	RS 1.165.989,27
TOTAL ACUMULADO (R\$)		RS 344.292,90	29,50%	RS 654.855,68	56,21%	RS 962.207,00	82,85%	RS 1.261.603,57	100,00%	RS 1.261.603,57	100,00%	RS 1.261.603,57	100,00%	RS 1.165.989,27

LUCIANA ZEROLENTO
 ENGENHEIRA CIVIL
 OBRA: RS 21458



ANEXO IV – COMPOSIÇÃO DO BDI

PLANILHA DE COMPOSIÇÃO DO BDI

COMPOSIÇÃO DO B.D.I. 1	
AC = Taxa de Administração Central	4,00%
S = Taxa de Seguros	0,35%
R+G = Taxa de Riscos e Garantias	0,56%
DF = Taxa de Despesas Financeiras	1,10%
L = Taxa Lucro	7,00%
I = Taxa de Incidência de Impostos*	6,15%
PIS	0,65%
COFINS	3,00%
ISS	2,50%
BDI utilizado	20,93%

* soma dos impostos (ISS, PIS, COFINS)

COMPOSIÇÃO DO B.D.I. 2	
AC = Taxa de Administração Central	3,45%
S = Taxa de Seguros	0,48%
R+G = Taxa de Riscos e Garantias	0,85%
DF = Taxa de Despesas Financeiras	0,85%
L = Taxa Lucro	4,86%
I = Taxa de Incidência de Impostos*	3,65%
PIS	0,65%
COFINS	3,00%
ISS	0,00%
BDI utilizado	15,00%

* soma dos impostos (ISS, PIS, COFINS)

$$BDI = \frac{(1 + AC + S + R + G)(1 + DF)(1 + L)}{(1 - I)} - 1$$

Onde:

AC: taxa de administração central;
S: taxa de seguros;
R: taxa de riscos;
G: taxa de garantias;
DF: taxa de despesas financeiras;
L: taxa de lucro/remuneração;
I: taxa de incidência de impostos (PIS, COFINS, ISS).

São Vicente do Sul/RS, 29 de junho de 2023

Responsável Técnico
Lucas Mazzoleni Pinto
Engenheiro Civil
CREA/RS 212.650



ANEXO V - MEMÓRIA DE CÁLCULO INSUMOS ASFÁLTICOS

MEMÓRIA DE CÁLCULO - INSUMOS ASFÁLTICOS						
PREFEITURA MUNICIPAL DE SÃO VICENTE DO SUL						
OBRA: RECAPAGEM E PAVIMENTAÇÃO ASFÁLTICA DA RUA 20 DE SETEMBRO - Em frente ao IFFar						
LOCAL: RUA 20 DE SETEMBRO - Em frente ao IFFar, SÃO VICENTE DO SULRS						
DATA: 25.05/2023						
Produto	Fonte	Mês de referência	Estado / Região I	Unidade	Valor (R\$,Kg)	Valor c/17,00% ICMS (R\$,Ton)
Asfalto Dútilado CM-30	ANP	abr23	SUL	Kg	3.85941	4.51
Emulsão Asfáltica RR-2C	ANP	abr23	SUL	Kg	2.50356	2,92
Cimento Portland de Pórtland CAP 50-70	ANP	abr23	RS	Kg	2.99529	3,50449

Observações:
1) Conforme Portaria 1977/2017 - DNIT, §2º Na ausência de preço de algum produto asfáltico nas unidades de formação, deverão ser utilizados os preços regionais disponibilizados pelo ANP, adotando-se como referência a localização das refinarias mais próximas à obra.
2) ICMS de 17% conforme legislação tributária do Estado do Rio Grande do Sul.

Lucas Marzoboni Pires
Engenheiro Civil
CREA: RS 112.650



ESTADO DO RIO GRANDE DO SUL
PREFEITURA MUNICIPAL DE SÃO VICENTE DO SUL
SECRETARIA MUNICIPAL DE ADMINISTRAÇÃO - SETOR DE LICITAÇÕES
PROCESSO ADMINISTRATIVO Nº 675/2023 – PROCESSP LICITATÓRIO Nº 483/2023
EDITAL DE TOMADA DE PREÇOS Nº 012/2023

ANEXO VI – COMPOSIÇÕES



COMPOSIÇÕES

FORTE	CÓDIGO	DESCRIÇÃO	UNIDADE	COEFIC.	CUSTO UNIT. DESONERADO	CUSTO UNIT. NÃO DESONER.
		MOBILIZAÇÃO DE EQUIPAMENTOS			8.507,54	8.857,50
SNAP	COMP01	CAMINHÃO P/P 10.000 L TRUCADO, PESO BRUTO TOTAL 23.000 KG, CARGA ÚTIL MÁXIMA 15.935 KG, DISTÂNCIA ENTRE EIXOS 4,8 M, POTÊNCIA 230 CV, INCLUSIVE TANQUE DE AÇO PARA TRANSPORTE DE ÁGUA - CHI DIURNO - AF_06/2024	CHI	2	67,74	71,16
SNAP	5903	MOTONIVELADORA POTÊNCIA BÁSICA LÍQUIDA (PRIMEIRA MARCHA) 125 HP, PESO BRUTO 1.303,2 EG, LARGURA DA LÂMINA DE 3,7 M - CHI DIURNO - AF_06/2024	CHI	2	89,07	93,83
SNAP	5934	ROLO COMPACTADOR VIBRATÓRIO PÉ DE CARNEIRO PARA SOLOS, POTÊNCIA 80 HP, PESO OPERACIONAL SEM/COM LASTRO 7,4 / 8,8 T, LARGURA DE TRABALHO 1,88 M - CHI DIURNO - AF_02/2026	CHI	2	55,50	58,48
SNAP	81044	VASSOURA MECÂNICA RELOCÁVEL COM ESCOVA CILÍNDRICA, LARGURA ÚTIL DE VARRIMENTO DE 2,44 M - CHI DIURNO - AF_06/2024	CHI	2	5,89	5,49
SNAP	5843	TRATOR DE PNEUS, POTÊNCIA 85 CV, TRACÇÃO 4X4, PESO COM LASTRO DE 4.675 KG - MANUTENÇÃO - AF_06/2024	H	2	18,28	18,28
SNAP	5734	ESCAVADORA HIDRÁULICA SOBRE ESTEREAIS, CAÇAMBA 0,80 M3, PESO OPERACIONAL 17 T, POTÊNCIA BRUTA 115 HP - CHI DIURNO - AF_06/2024	CHI	2	92,35	96,54
SNAP	5832	ROLO COMPACTADOR VIBRATÓRIO DE UM CILÍNDRIO AÇO LISO, POTÊNCIA 80 HP, PESO OPERACIONAL MÁXIMO 8,1 T, IMPACTO DINÂMICO 16,15 / 9,5 T, LARGURA DE TRABALHO 1,88 M - CHI DIURNO - AF_06/2024	CHI	2	54,28	57,24
SNAP	5885	CAMINHÃO BASCULANTE 14 M3, COM CAVALO MECÂNICO DE CAPACIDADE MÁXIMA DE TRACÇÃO COMBINADO DE 36000 KG, POTÊNCIA 286 CV, INCLUSIVE SEMBREBOQUE COM CAÇAMBA METÁLICA - CHI DIURNO - AF_12/2024	CHI	2	85,38	88,05
SNAP	89877	ROLO COMPACTADOR DE PNEUS, ESTÁTICO, PRESSÃO VARIÁVEL, POTÊNCIA 120 HP, PESO SEM/COM LASTRO 10,8/17,7 T, LARGURA DE ROLAGEM 2,30 M - CHI DIURNO - AF_06/2027	CHI	2	74,92	77,90
SNAP	86464	VIBROCABADORA DE ASFALTO SOBRE ESTEREAIS, LARGURA DE PAVIMENTAÇÃO 1,90 M A 5,30 M, POTÊNCIA 195 HP CAPACIDADE 490 T/H - CHI DIURNO - AF_11/2024	CHI	2	143,33	147,34
SNAP	5837	CAMINHÃO BASCULANTE 30 M3, TRUCADO CABINE SIMPLES, PESO BRUTO TOTAL 23.000 KG, CARGA ÚTIL MÁXIMA 15.935 KG, DISTÂNCIA ENTRE EIXOS 4,80 M, POTÊNCIA 230 CV INCLUSIVE CAÇAMBA METÁLICA - CHI DIURNO - AF_06/2024	CHI	2	69,07	72,63
SNAP	81387	ROLO COMPACTADOR VIBRATÓRIO TANDEM, AÇO LISO, POTÊNCIA 125 HP, PESO SEM/COM LASTRO 10,20/11,65 T, LARGURA DE TRABALHO 1,73 M - CHI DIURNO - AF_11/2026	CHI	2	69,80	72,78
SNAP	95632	CAMINHÃO BASCULANTE 6 M3, PESO BRUTO TOTAL 16.000 KG, CARGA ÚTIL MÁXIMA 13.073 KG, DISTÂNCIA ENTRE EIXOS 4,80 M, POTÊNCIA 290 CV INCLUSIVE CAÇAMBA METÁLICA - CHI DIURNO - AF_06/2024	CHI	2	58,83	62,98
SNAP	5963	TRATOR DE PNEUS COM POTÊNCIA DE 85 CV, TRACÇÃO 4X4, COM VASSOURA MECÂNICA ACOPLADA - CHI DIURNO - AF_02/2027	CHI	2	55,84	60,21
SNAP	86155	PRESADORA DE ASFALTO A FRIO SOBRE RODAS, LARGURA PRESAGEM DE 1,0 M, POTÊNCIA 208 HP - CHI DIURNO - AF_11/2024	CHI	2	185,48	189,49
SNAP	89235	MUNICARREGADORA SOBRE RODAS POTÊNCIA 47HP CAPACIDADE OPERAÇÃO 546 KG, COM VASSOURA MECÂNICA ACOPLADA - CHI DIURNO - AF_03/2017	CHI	2	65,46	68,24
SICRO	E3665	Carrolo mecânico com semibreboque com capacidade de 22 t - 340 Kw	CHP	8	389,07	372,40
SICRO	E3668	Carrolo mecânico com semibreboque com capacidade de 20 t - 285 Kw	CHP	8	394,72	399,33
		DESMOBILIZAÇÃO DE EQUIPAMENTOS			6.975,06	7.314,80
SNAP	COMP02	CAMINHÃO P/P 10.000 L TRUCADO, PESO BRUTO TOTAL 23.000 KG, CARGA ÚTIL MÁXIMA 15.935 KG, DISTÂNCIA ENTRE EIXOS 4,8 M, POTÊNCIA 230 CV, INCLUSIVE TANQUE DE AÇO PARA TRANSPORTE DE ÁGUA - CHI DIURNO - AF_06/2024	CHI	2	67,74	71,16
SNAP	5903	MOTONIVELADORA POTÊNCIA BÁSICA LÍQUIDA (PRIMEIRA MARCHA) 125 HP, PESO BRUTO 1.303,2 EG, LARGURA DA LÂMINA DE 3,7 M - CHI DIURNO - AF_06/2024	CHI	2	89,07	93,83
SNAP	5934	ROLO COMPACTADOR VIBRATÓRIO PÉ DE CARNEIRO PARA SOLOS, POTÊNCIA 80 HP, PESO OPERACIONAL SEM/COM LASTRO 7,4 / 8,8 T, LARGURA DE TRABALHO 1,88 M - CHI DIURNO - AF_02/2026	CHI	2	55,50	58,48
SNAP	81044	VASSOURA MECÂNICA RELOCÁVEL COM ESCOVA CILÍNDRICA, LARGURA ÚTIL DE VARRIMENTO DE 2,44 M - CHI DIURNO - AF_06/2024	CHI	2	5,89	5,49
SNAP	5843	TRATOR DE PNEUS, POTÊNCIA 85 CV, TRACÇÃO 4X4, PESO COM LASTRO DE 4.675 KG - MANUTENÇÃO - AF_06/2024	H	2	18,28	18,28
SNAP	5734	ESCAVADORA HIDRÁULICA SOBRE ESTEREAIS, CAÇAMBA 0,80 M3, PESO OPERACIONAL 17 T, POTÊNCIA BRUTA 115 HP - CHI DIURNO - AF_06/2024	CHI	2	92,35	96,54
SNAP	5832	ROLO COMPACTADOR VIBRATÓRIO DE UM CILÍNDRIO AÇO LISO, POTÊNCIA 80 HP, PESO OPERACIONAL MÁXIMO 8,1 T, IMPACTO DINÂMICO 16,15 / 9,5 T, LARGURA DE TRABALHO 1,88 M - CHI DIURNO - AF_06/2024	CHI	2	54,28	57,24
SNAP	5885	CAMINHÃO BASCULANTE 14 M3, COM CAVALO MECÂNICO DE CAPACIDADE MÁXIMA DE TRACÇÃO COMBINADO DE 36000 KG, POTÊNCIA 286 CV, INCLUSIVE SEMBREBOQUE COM CAÇAMBA METÁLICA - CHI DIURNO - AF_12/2024	CHI	2	85,38	88,05
SNAP	89877	ROLO COMPACTADOR DE PNEUS, ESTÁTICO, PRESSÃO VARIÁVEL, POTÊNCIA 120 HP, PESO SEM/COM LASTRO 10,8/17,7 T, LARGURA DE ROLAGEM 2,30 M - CHI DIURNO - AF_06/2027	CHI	2	74,92	77,90
SNAP	86464	VIBROCABADORA DE ASFALTO SOBRE ESTEREAIS, LARGURA DE PAVIMENTAÇÃO 1,90 M A 5,30 M, POTÊNCIA 195 HP CAPACIDADE 490 T/H - CHI DIURNO - AF_11/2024	CHI	2	143,33	147,34
SNAP	5837	CAMINHÃO BASCULANTE 30 M3, TRUCADO CABINE SIMPLES, PESO BRUTO TOTAL 23.000 KG, CARGA ÚTIL MÁXIMA 15.935 KG, DISTÂNCIA ENTRE EIXOS 4,80 M, POTÊNCIA 230 CV INCLUSIVE CAÇAMBA METÁLICA - CHI DIURNO - AF_06/2024	CHI	2	69,07	72,63
SNAP	81387	ROLO COMPACTADOR VIBRATÓRIO TANDEM, AÇO LISO, POTÊNCIA 125 HP, PESO SEM/COM LASTRO 10,20/11,65 T, LARGURA DE TRABALHO 1,73 M - CHI DIURNO - AF_11/2026	CHI	2	69,80	72,78
SNAP	95632	CAMINHÃO BASCULANTE 6 M3, PESO BRUTO TOTAL 16.000 KG, CARGA ÚTIL MÁXIMA 13.073 KG, DISTÂNCIA ENTRE EIXOS 4,80 M, POTÊNCIA 290 CV INCLUSIVE CAÇAMBA METÁLICA - CHI DIURNO - AF_06/2024	CHI	2	58,83	62,98
SNAP	5963	TRATOR DE PNEUS COM POTÊNCIA DE 85 CV, TRACÇÃO 4X4, COM VASSOURA MECÂNICA ACOPLADA - CHI DIURNO - AF_02/2027	CHI	2	55,84	60,21
SNAP	86155	PRESADORA DE ASFALTO A FRIO SOBRE RODAS, LARGURA PRESAGEM DE 1,0 M, POTÊNCIA 208 HP - CHI DIURNO - AF_11/2024	CHI	2	185,48	189,49

Planilha Referência.xls versão 1.8 - Desenvolvido por Caixa Econômica Federal - Conteúdo sob responsabilidade do usuário

1



ESTADO DO RIO GRANDE DO SUL
PREFEITURA MUNICIPAL DE SÃO VICENTE DO SUL
SECRETARIA MUNICIPAL DE ADMINISTRAÇÃO - SETOR DE LICITAÇÕES
PROCESSO ADMINISTRATIVO Nº 675/2023 – PROCESSP LICITATÓRIO Nº 483/2023
EDITAL DE TOMADA DE PREÇOS Nº 012/2023

FORNE	CÓDIGO	DESCRIÇÃO	UNIDADE	QDRE.	DESONERADO	NÃO DESONER.
SNAP	86158	MINICARRGADERA SOBRE RODAS POTENCIA 47HP CAPACIDADE OPERACAO 600 KG, COM VASSOURA MECANICA ACOPADA - CHI DIURNO AF_09/2017	CH	3	05,48	69,24
SICRO	19665	Cavalo mecânico com semelhanças com capacidade de 22 l - 340 kg	CHP	8	383,07	972,40
SICRO	19668	Cavalo mecânico com semelhanças com capacidade de 30l - 265 kg	CHP	6	336,72	399,35
SNAP	CDMP93	ADMINISTRAÇÃO LOCAL	MÊS		3.112,06	3.610,34
SNAPH	2757	ENGENHEIRO CIVIL DE OBRAS PLENO	M	10	206,41	123,40
SNAPH	4983	ENCARGADO GERAL DE OBRAS (HORISTA)	M	40	46,40	53,85
SNAP	80781	TOPOGRAFO COM ENCARGOS COMPLEMENTARES	M	4	32,80	38,90
SNAPH	294	ALIBILAR DE TOPOGRAFO (HORISTA)	M	4	14,18	16,46
SNAP	CDMP94	CARGA, MANOBRAS E DESCARGA DE MISTURA BETUMINOSA A QUENTE, COM CAMBRIAD BASCULANTE 6 M3, DESCARGA EM VIBRO-ACABADORA [Referência Sinapi 72891]	M3		6,88	6,92
SNAP	5811	CAMBRIAD BASCULANTE 6 M3, PESO BRUTO TOTAL 16.000 KG, CARGA ÚTIL MÁXIMA 13.873 KG, DISTÂNCIA ENTRE EIXOS 4,90 M, POTÊNCIA 230 CV INCLUSIVE CAÇAMBA METÁLICA - CHP DIURNO AF_04/2014	CHP	0,0348	385,54	199,10
SNAP	CDMP95	EXECUÇÃO DE IMPRIMAÇÃO COM ASFALTO DEUDDO CM-30 EXCLUSIVE ASFALTO DEUDDO CM-30 [SNAP 96401]	M2		1,19	1,84
SNAP	5839	VASSOURA MECANICA REBOCÁVEL COM ESCOVA CILINDRICA, LARGURA ÚTIL DE VARRIMENTO DE 2,88 M - CHP DIURNO AF_06/2014	CHP	0,002	11,54	11,54
SNAP	5841	VASSOURA MECANICA REBOCÁVEL COM ESCOVA CILINDRICA, LARGURA ÚTIL DE VARRIMENTO DE 2,88 M - CHI DIURNO AF_06/2014	CH	0,004	5,49	5,49
SNAP	83362	ESPARGIDOR DE ASFALTO PRESSURIZADO, TANQUE 6 M3 COM ISOLAÇÃO TÉRMICA, AQUECIDO COM 3 MAÇARIÓIS, COM BARRA ESPARGIDORA 3,60 M, MONTADO SOBRE CARINHÃO TOCO, PBT 34.300 KG, POTÊNCIA 185 CV - CHP DIURNO AF_05/2023	CHP	0,001	261,16	264,38
SNAP	88316	SERVENTE COM ENCARGOS COMPLEMENTARES	M	0,006	10,08	21,30
SNAP	89095	TRATOR DE PNEUS, POTÊNCIA 85 CV, TRACÇÃO 4M, PESO COM LASTRO DE 4.675 KG - CHP DIURNO AF_04/2014	CHP	0,002	131,13	135,30
SNAP	89096	TRATOR DE PNEUS, POTÊNCIA 85 CV, TRACÇÃO 4M, PESO COM LASTRO DE 4.675 KG - CHI DIURNO AF_04/2014	CH	0,004	50,58	54,96
SNAP	91488	ESPARGIDOR DE ASFALTO PRESSURIZADO, TANQUE 6 M3 COM ISOLAÇÃO TÉRMICA, AQUECIDO COM 3 MAÇARIÓIS, COM BARRA ESPARGIDORA 3,60 M, MONTADO SOBRE CARINHÃO TOCO, PBT 34.300 KG, POTÊNCIA 185 CV - CHI DIURNO AF_05/2023	CH	0,005	85,35	88,77
SNAP	CDMP96	EXECUÇÃO DE PINTURA DE LIXAÇÃO COM EMULSÃO ASFÁLTICA RR-2C [SNAP 96402]	M2		0,98	1,03
SNAP	5839	VASSOURA MECANICA REBOCÁVEL COM ESCOVA CILINDRICA, LARGURA ÚTIL DE VARRIMENTO DE 2,88 M - CHP DIURNO AF_06/2014	CHP	0,002	11,54	11,54
SNAP	5841	VASSOURA MECANICA REBOCÁVEL COM ESCOVA CILINDRICA, LARGURA ÚTIL DE VARRIMENTO DE 2,88 M - CHI DIURNO AF_06/2014	CH	0,004	5,49	5,49
SNAP	83362	ESPARGIDOR DE ASFALTO PRESSURIZADO, TANQUE 6 M3 COM ISOLAÇÃO TÉRMICA, AQUECIDO COM 3 MAÇARIÓIS, COM BARRA ESPARGIDORA 3,60 M, MONTADO SOBRE CARINHÃO TOCO, PBT 34.300 KG, POTÊNCIA 185 CV - CHP DIURNO AF_05/2023	CHP	0,004	261,16	264,38
SNAP	88316	SERVENTE COM ENCARGOS COMPLEMENTARES	M	0,0055	10,08	21,30
SNAP	89095	TRATOR DE PNEUS, POTÊNCIA 85 CV, TRACÇÃO 4M, PESO COM LASTRO DE 4.675 KG - CHP DIURNO AF_04/2014	CHP	0,0017	131,13	135,30
SNAP	89096	TRATOR DE PNEUS, POTÊNCIA 85 CV, TRACÇÃO 4M, PESO COM LASTRO DE 4.675 KG - CHI DIURNO AF_04/2014	CH	0,0038	50,58	54,96
SNAP	91488	ESPARGIDOR DE ASFALTO PRESSURIZADO, TANQUE 6 M3 COM ISOLAÇÃO TÉRMICA, AQUECIDO COM 3 MAÇARIÓIS, COM BARRA ESPARGIDORA 3,60 M, MONTADO SOBRE CARINHÃO TOCO, PBT 34.300 KG, POTÊNCIA 185 CV - CHI DIURNO AF_05/2023	CH	0,0051	85,35	88,77
SNAP	CDMP97	USINAGEM DE CONCRETO ASFÁLTICO COM CAP 30/70, PARA CAMADA DE ROLAMENTO, PADRÃO DNIT FAIXA C, EM USINA DE ASFALTO CONTÍNUA DE 140 TON/H EXCLUSIVE CAP AF_03/2020 [REF SINAPI 104961]	T		148,16	148,41
SNAP	85673	GRUPO GERADOR COM CARENAGEM, MOTOR DIESEL POTÊNCIA STANDART ENTRE 250 E 260 KVA - CHI DIURNO AF_12/2016	CH	0,0029	11,05	12,05
SNAP	102642	USINA DE MISTURA ASFÁLTICA A QUENTE, TIPO CONTRA FLUXO, PROD 330 A 140 TON/HORA - CHI DIURNO AF_12/2016	CH	0,0029	179,22	182,65
SNAP	5940	PA CARREGADORA SOBRE RODAS, POTÊNCIA LÍQUIDA 128 HP, CAPACIDADE DA CAÇAMBA 1,7 A 2,8 M3, PESO OPERACIONAL 11832 KG - CHP DIURNO AF_04/2014	CHP	0,0048	178,51	182,39
SNAP	5942	PA CARREGADORA SOBRE RODAS, POTÊNCIA LÍQUIDA 128 HP, CAPACIDADE DA CAÇAMBA 1,7 A 2,8 M3, PESO OPERACIONAL 11832 KG - CHI DIURNO AF_04/2014	CH	0,0089	70,02	73,80
SNAP	85673	GRUPO GERADOR COM CARENAGEM, MOTOR DIESEL POTÊNCIA STANDART ENTRE 250 E 260 KVA - CHP DIURNO AF_12/2016	CHP	0,0101	271,80	271,80
SNAP	102642	USINA DE MISTURA ASFÁLTICA A QUENTE, TIPO CONTRA FLUXO, PROD 330 A 140 TON/HORA - CHP DIURNO AF_12/2016	CHP	0,0101	4.325,88	4.930,11
SNAP	80726	ENCARGADO GERAL COM ENCARGOS COMPLEMENTARES	M	0,0131	89,92	57,53
SNAP	7988	TANQUE DE ASFALTO ESTACIONÁRIO COM SERPENTINA, CAPACIDADE 80.000 L - CHP DIURNO AF_05/2013	CHP	0,0261	249,66	249,66
SNAP	88316	SERVENTE COM ENCARGOS COMPLEMENTARES	M	0,0262	19,09	21,30
SNAPH	4721	PEDRA BRITADA N. 1 (0,5 a 19 MM) POSTO PEDREIRA/FORNECEDOR, SEM FRETE	M3	0,0635	72,13	72,18
SNAPH	4720	PEDRA BRITADA N. 0, OU PEDRESCO (0,8 a 5 MM) POSTO PEDREIRA/FORNECEDOR, SEM FRETE	M3	0,1399	85,27	88,27
SNAPH	370	ÁREA MÉDIA - POSTO JAZIDA/FORNECEDOR (RETIRADO NA JAZIDA, SEM TRANSPORTE)	M3	0,3248	80,00	80,00
SNAPH	1308	CAL HIDRATADA CH-4 PARA ARGAMASSAS	KG	56,2	0,80	0,80
SNAP	CDMP98	EXECUÇÃO DE PAVIMENTO COM APLICAÇÃO DE CONCRETO ASFÁLTICO, CAMADA DE ROLAMENTO - EXCLUSIVE CARGA, TRANSPORTE E CAP AF_11/2019 [REF SINAPI 95955]	M3		491,42	498,30
SNAP	CDMP07	USINAGEM DE CONCRETO ASFÁLTICO COM CAP 30/70, PARA CAMADA DE ROLAMENTO, PADRÃO DNIT FAIXA C, EM USINA DE ASFALTO CONTÍNUA DE 140 TON/H EXCLUSIVE CAP AF_03/2020 [REF SINAPI 104961]	T	1,5548	348,16	348,41
SNAP	5835	VIBROACABADORA DE ASFALTO SOBRE ESTERAS, LARGURA DE PAVIMENTAÇÃO 1,90 M A 3,30 M, POTÊNCIA 195 HP CAPACIDADE 450 T/H - CHP DIURNO AF_11/2014	CHP	0,0464	383,00	385,01
SNAP	5837	VIBROACABADORA DE ASFALTO SOBRE ESTERAS, LARGURA DE PAVIMENTAÇÃO 1,90 M A 3,30 M, POTÊNCIA 195 HP CAPACIDADE 450 T/H - CHI DIURNO AF_11/2014	CH	0,0949	343,35	347,34
SNAP	88314	RASTELEIRO COM ENCARGOS COMPLEMENTARES	M	1,1302	21,34	23,84

Planilha Referência.xls versão 1.8 - Desenvolvido por Caixa Econômica Federal - Conteúdo sob responsabilidade do usuário



ESTADO DO RIO GRANDE DO SUL
PREFEITURA MUNICIPAL DE SÃO VICENTE DO SUL
SECRETARIA MUNICIPAL DE ADMINISTRAÇÃO - SETOR DE LICITAÇÕES
PROCESSO ADMINISTRATIVO Nº 675/2023 – PROCESSP LICITATÓRIO Nº 483/2023
EDITAL DE TOMADA DE PREÇOS Nº 012/2023

FORNE	CÓDIGO	DESCRIÇÃO	UNIDADE	CDICRÉ.	DESONERADO	NÃO DESONER.
SNAP	91886	CARMINHO BASCULANTE 20 M3, TRUCADO CABINE SIMPLES, PESO BRUTO TOTAL 23.000 KG, CARGA ÚTIL MÁXIMA 15.935 KG, DISTÂNCIA ENTRE EIXOS 4,80 M, POTÊNCIA 330 CV INCLUSIVE CAÇARABA METÁLICA - CHP DIURNO AF_06/2014	CHP	0,0464	256,76	260,36
SNAP	95631	ROLO COMPACTADOR VIBRATORIO TANDEM, ACO L80, POTENCIA 115 HP, PESO SEM/COM LASTRO 10,20/11,65 T, LARGURA DE TRABALHO 1,73 M - CHP DIURNO AF_11/2016	CHP	0,0825	205,85	206,83
SNAP	95632	ROLO COMPACTADOR VIBRATORIO TANDEM, ACO L80, POTENCIA 115 HP, PESO SEM/COM LASTRO 10,20/11,65 T, LARGURA DE TRABALHO 1,73 M - CHP DIURNO AF_11/2016	CHP	0,0607	69,80	72,78
SNAP	96155	TRATOR DE PNEUS COM POTÊNCIA DE 85 CV, TRACÇÃO 4X4, COM VASSOURA MECÂNICA ACOPLADA - CHP DIURNO AF_02/2017	CHP	0,1071	55,84	60,21
SNAP	96157	TRATOR DE PNEUS COM POTÊNCIA DE 85 CV, TRACÇÃO 4X4, COM VASSOURA MECÂNICA ACOPLADA - CHP DIURNO AF_03/2017	CHP	0,0941	341,42	145,79
SNAP	96403	ROLO COMPACTADOR DE PNEUS, ESTÁTICO, PRESSÃO VARIÁVEL, POTÊNCIA 110 HP, PESO SEM/COM LASTRO 10,8/12,7 T, LARGURA DE ROLAGEM 2,30 M - CHP DIURNO AF_04/2017	CHP	0,0419	281,09	194,07
SNAP	96404	ROLO COMPACTADOR DE PNEUS, ESTÁTICO, PRESSÃO VARIÁVEL, POTÊNCIA 110 HP, PESO SEM/COM LASTRO 10,8/12,7 T, LARGURA DE ROLAGEM 2,30 M - CHP DIURNO AF_06/2017	CHP	0,099	74,92	77,90

Data 29/08/2023

Data

Responsável Técnico

CREA/CAU

Luiz Mazziari Neto

RS 212.670



ANEXO VII – P 01 PLANTA DE LOCALIZAÇÃO E SITUAÇÃO

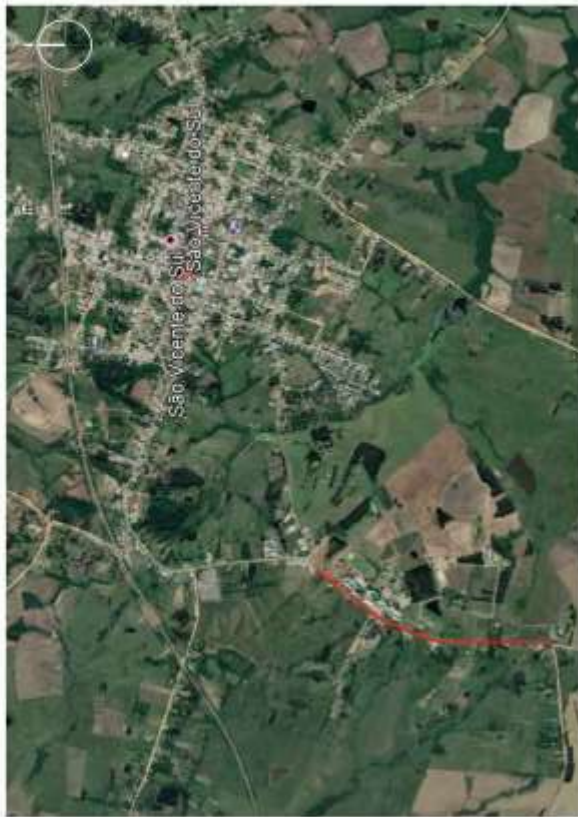

PLANTA DE SITUAÇÃO
Sem escala

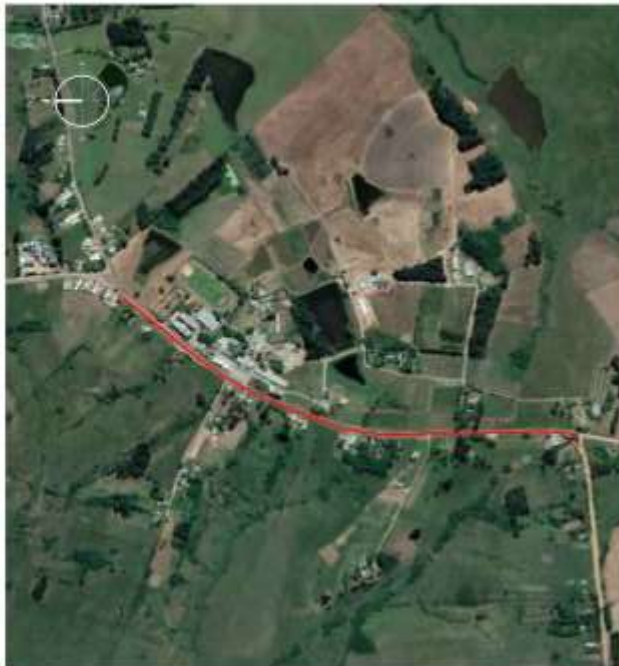

PLANTA DE LOCALIZAÇÃO
Sem escala

LEGENDA	LOGRADOURO	EXTENSÃO
	RUA 20 DE SETEMBRO	1.400,00 metros





ANEXO VIII – P 02 DMT - USINA DE ASFALTO

PROJETO DE PAVIMENTAÇÃO DE RUA DE SÃO VICENTE DO SUL
PLANTA: DMT - USINA DE ASFALTO
LOCAL: RUA 29 DE SETEMBRO - EM FRENTE AO IFFAR

ÁREA	11990,14 m ²	DATA	07/2021
PREÇO	07/2021	DESCRIÇÃO	VLG

Única

DMT considerada como referência até a localização da usina de asfalto em Santiago/RS: **70,00 km**



ANEXO IX – P 03 DMT - BOTA FORA MATERIAL FRESADO

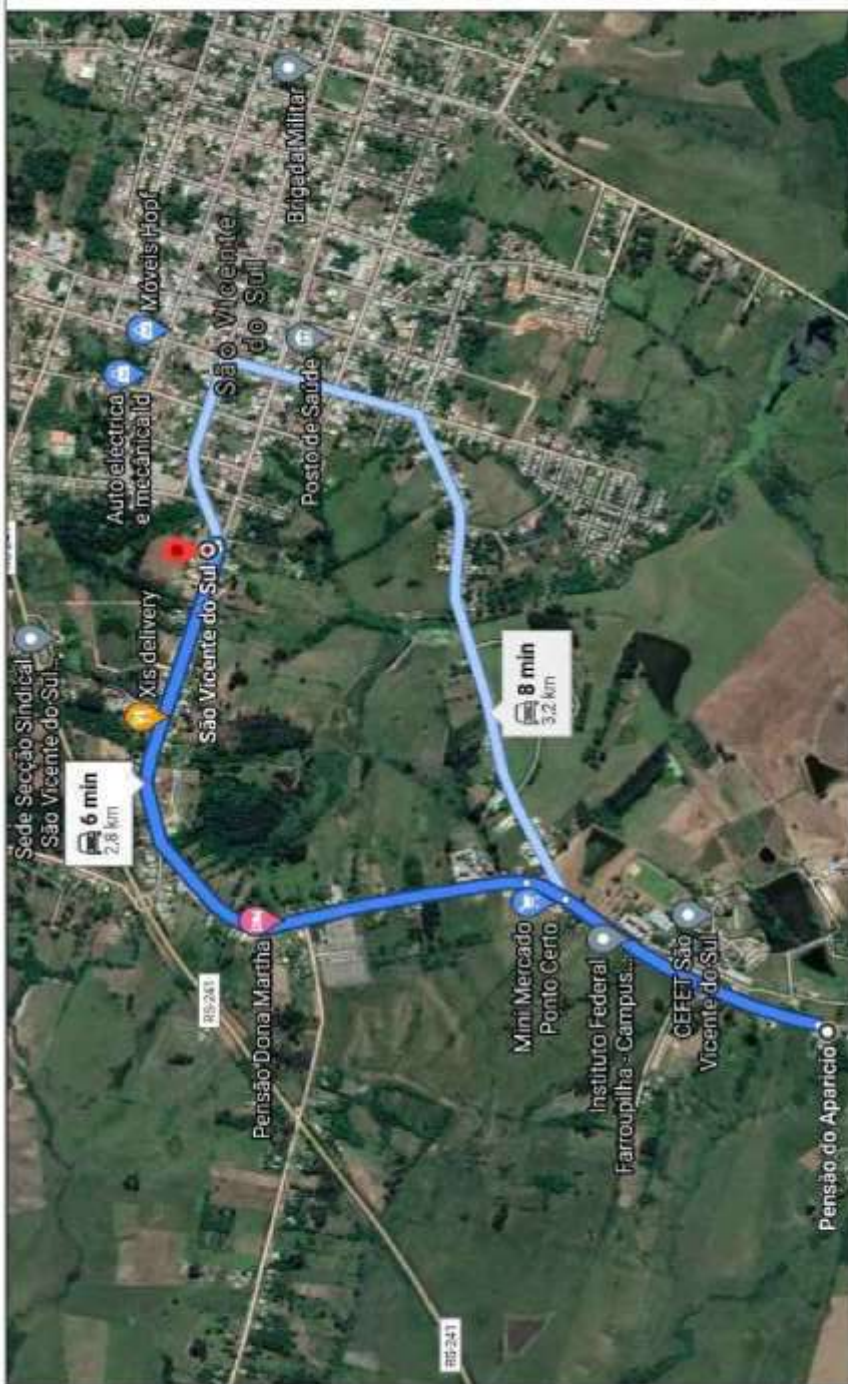

PROJETO: PROJETO DE PAVIMENTAÇÃO DE RUA DE SÃO VICENTE DO SUL

PLANO: DMT - BOTA FORA MATERIAL FRESADO

LOCAL: RUA 20 DE SETEMBRO - EM FRENTE AO IFFAR

Única

ÁREA: 11998,14 m²
Data: 07/2021
PREÇO: 07/2021
Descrição: VLG



DMT considerada como referência até a localização do
bota-fora 2,80 km



ANEXO X - P 04 PAVIMENTAÇÃO REVESTIMENTO ASFÁLTICO

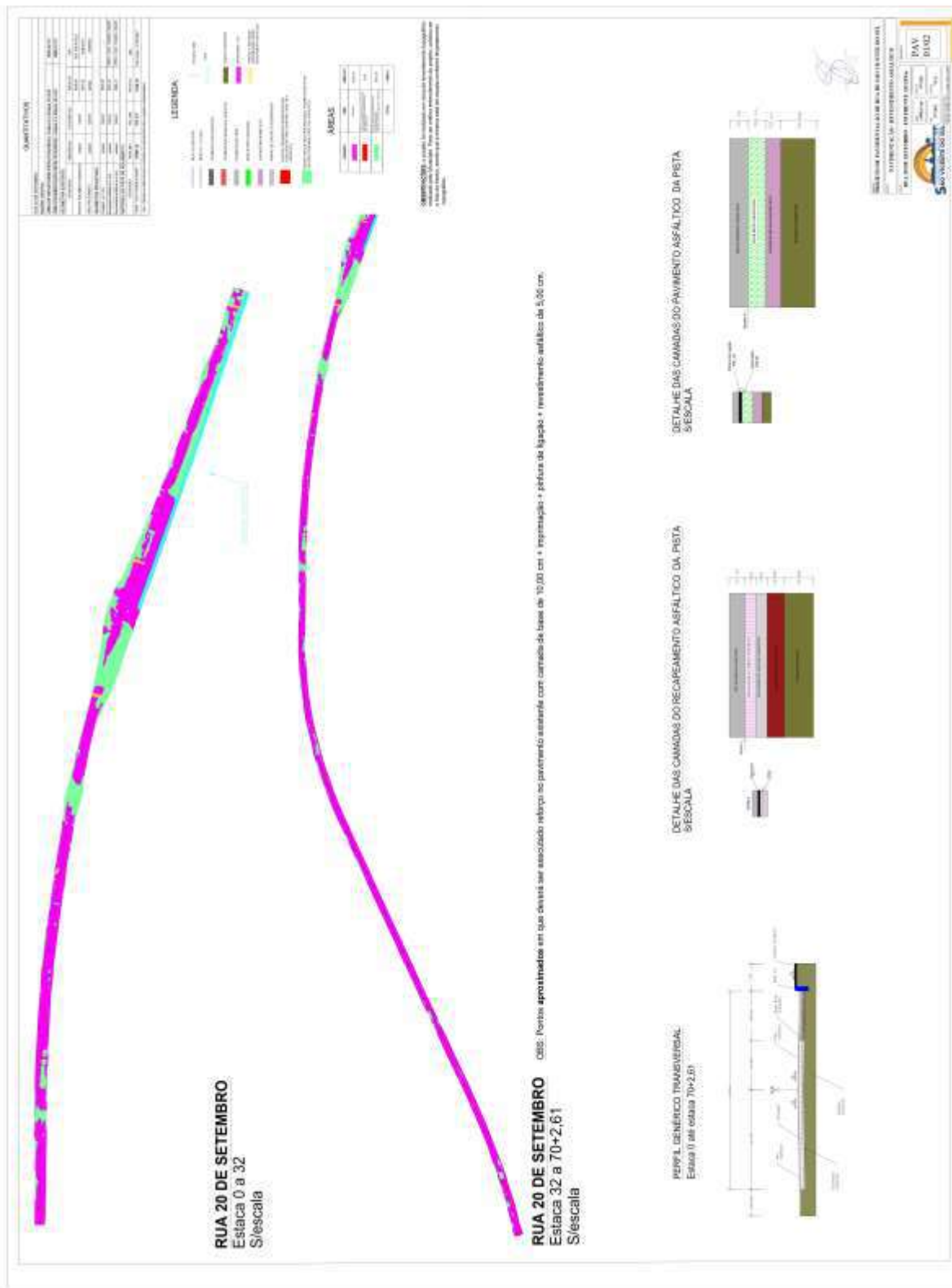



ANEXO XI - P 05 PAVIMENTAÇÃO REVESTIMENTO ASFÁLTICO

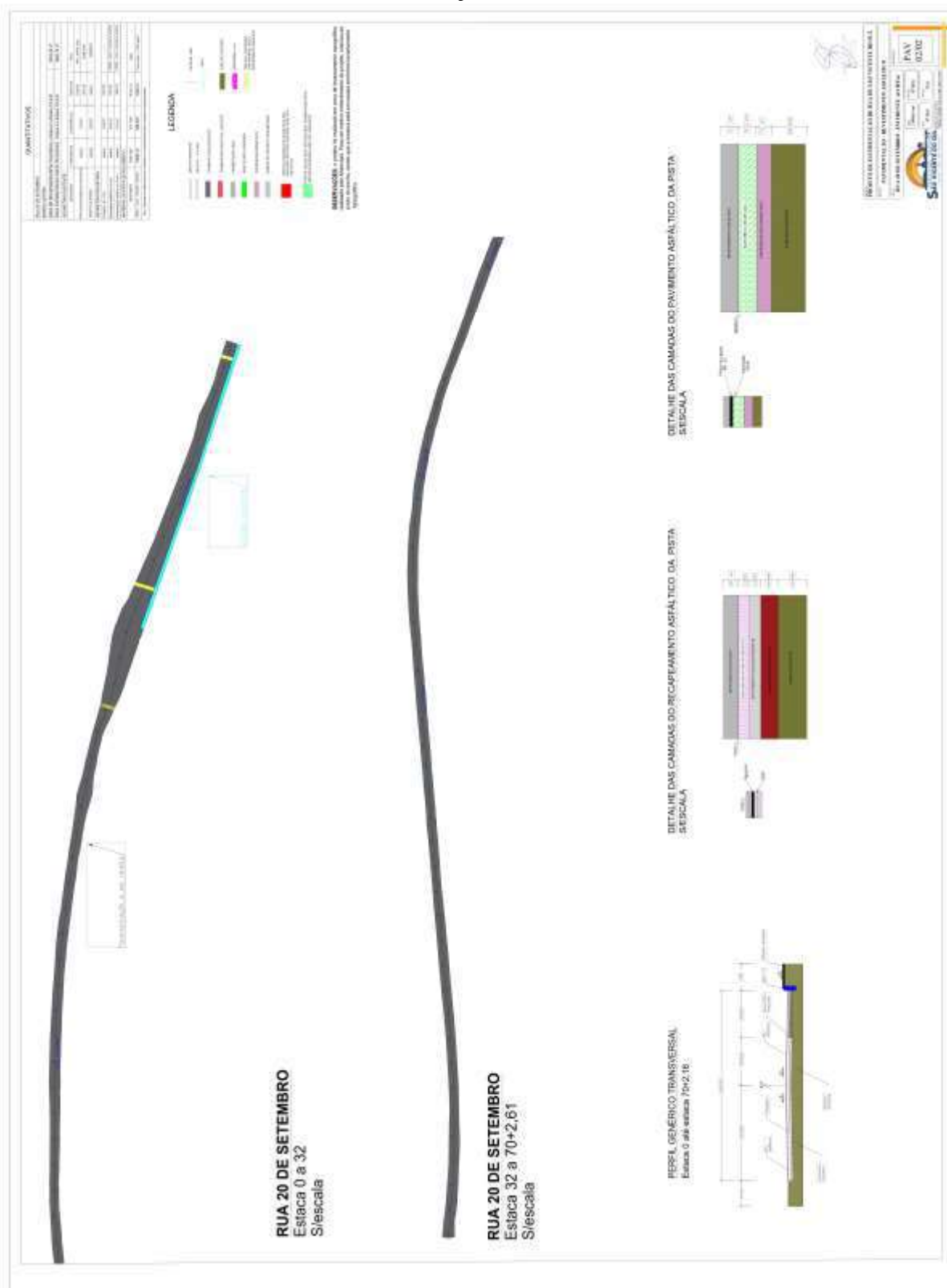



ANEXO XII – ANOTAÇÃO DE RESPONSABILIDADE TÉCNICA



Anotação de Responsabilidade Técnica - ART
 Lei nº 6.496, de 7 de dezembro de 1977
 Conselho Regional de Engenharia e Agronomia do Rio Grande do Sul



ART Número
 11948535

Órgão Público

Tipo: PRESTAÇÃO DE SERVIÇO	Participação Técnica: INDIVIDUAL-PRINCIPAL
Convênio: NÃO É CONVÊNIO	Motivo: NORMAL

Contratado	
Carteira: R3212650	Profissional: LUCAS MAZZOLENI PINTO
RNP: 2214635513	Título: Engenheiro Civil
Empresa: NENHUMA EMPRESA	Nr.Reg.:
E-mail: lucaspmh@hotmail.com	

Contratante	
Nome: MUNICÍPIO DE SÃO VICENTE DO SUL	E-mail: engenharia@saovicentodosul.com.br
Endereço: RUA GENERAL JOÃO ANTÔNIO 1305	Telefone: 55 3257 2800
Cidade: SÃO VICENTE DO SUL	Bairro: CENTRO
	CPF/CNPJ: 87572079000103
	CEP: 97420000 UF: RS

Identificação da Obra/Serviço	
Proprietário: MUNICÍPIO DE SÃO VICENTE DO SUL	CPF/CNPJ: 87572079000103
Endereço da Obra/Serviço: Rua 20 DE SETEMBRO EM FRENTE AO IFFAR	CEP: 97420000 UF: RS
Cidade: SÃO VICENTE DO SUL	Bairro: CENTRO
Finalidade: OUTRAS FINALIDADES	Vlr Contrato(R\$): 1.332.875,25
Data Início: 09/07/2022	Prev.Fim: 09/11/2022
	Honorários(R\$):
	Ent.Classe:

Atribuição Técnica	Descrição da Obra/Serviço	Quantidade	Unid.
Ocupamento	Pistas de Rolamento - Pavimentação	11.990,14	MP
Fiscalização	Pistas de Rolamento - Pavimentação	11.990,14	MP
Observações	RECAPAGEM E PAVIMENTAÇÃO ASFÁLTICA - RUA 20 DE SETEMBRO	11.990,14	MP

ART registrada (paga) no CREA-RS em 08/06/2022

	Declaro serem verdadeiras as informações acima	De acordo
Local e Data	LUCAS MAZZOLENI PINTO	MUNICÍPIO DE SÃO VICENTE DO SUL
	Profissional	Contratante

A AUTENTICIDADE DESTA ART PODE SER CONFIRMADA NO SITE DO CREA-RS, LINK SOCIEDADE - ART CONSULTA.



ANEXO XIII – ENCARGOS SOCIAIS

SINAPI – Cálculos e Parâmetros



Apêndice 21 – Encargos Sociais – Rio Grande do Sul

RIO GRANDE DO SUL		VIGÊNCIA A PARTIR DE 12/2022			
ENCARGOS SOCIAIS SOBRE A MÃO DE OBRA					
CÓDIGO	DESCRIÇÃO	COM DESONERAÇÃO		SEM DESONERAÇÃO	
		HORISTA %	MENSALISTA %	HORISTA %	MENSALISTA %
GRUPO A					
A1	INSS	0,00%	0,00%	20,00%	20,00%
A2	SESI	1,50%	1,50%	1,50%	1,50%
A3	SENAI	1,00%	1,00%	1,00%	1,00%
A4	INCRA	0,20%	0,20%	0,20%	0,20%
A5	SEBRAE	0,60%	0,60%	0,60%	0,60%
A6	Salário Educação	2,50%	2,50%	2,50%	2,50%
A7	Seguro Contra Acidentes de Trabalho	3,00%	3,00%	3,00%	3,00%
A8	FGTS	8,00%	8,00%	8,00%	8,00%
A9	SECONCI	0,00%	0,00%	0,00%	0,00%
A	Total	16,80%	16,80%	36,80%	36,80%
GRUPO B					
B1	Repouso Semanal Remunerado	17,93%	Não incide	17,93%	Não incide
B2	Feriados	4,24%	Não incide	4,24%	Não incide
B3	Auxílio - Enfermidade	0,87%	0,66%	0,87%	0,66%
B4	13º Salário	10,96%	8,33%	10,96%	8,33%
B5	Licença Paternidade	0,07%	0,05%	0,07%	0,05%
B6	Faltas Justificadas	0,73%	0,56%	0,73%	0,56%
B7	Dias de Chuvas	1,55%	Não incide	1,55%	Não incide
B8	Auxílio Acidente de Trabalho	0,10%	0,08%	0,10%	0,08%
B9	Férias Gozadas	10,51%	7,99%	10,51%	7,99%
B10	Salário Maternidade	0,04%	0,03%	0,04%	0,03%
B	Total	47,00%	17,70%	47,00%	17,70%
GRUPO C					
C1	Aviso Prévio Indenizado	4,57%	3,47%	4,57%	3,47%
C2	Aviso Prévio Trabalhado	0,11%	0,08%	0,11%	0,08%
C3	Férias Indenizadas	3,43%	2,61%	3,43%	2,61%
C4	Depósito Rescisão Sem Justa Causa	2,77%	2,11%	2,77%	2,11%
C5	Indenização Adicional	0,38%	0,29%	0,38%	0,29%
C	Total	11,26%	8,56%	11,26%	8,56%
GRUPO D					
D1	Reincidência de Grupo A sobre Grupo B	7,90%	2,97%	17,30%	6,51%
D2	Reincidência de Grupo A sobre Aviso Prévio Trabalhado e Reincidência do FGTS sobre Aviso Prévio Indenizado	0,38%	0,29%	0,41%	0,31%
D	Total	8,28%	3,26%	17,71%	6,82%
TOTAL(A+B+C+D)		83,34%	46,32%	112,77%	69,88%

Fonte: Informação Dias de Chuva – INMET

107



ANEXO XIV – MODELO DE PROPOSTA

À Comissão de Licitações,

A EMPRESA _____, CNPJ nº _____ e inscrição estadual nº _____, estabelecida no (a) _____, em conformidade com o Edital de Tomada de Preço nº 012/2023, do tipo Menor Preço Global, apresenta a proposta de preço para **EXECUÇÃO DO PROJETO PAVIMENTAÇÃO ROTA DO PROGRESSO – COM O FORNECIMENTO DE MATERIAL E MÃO DE OBRA PARA A RECAPAGEM E PAVIMENTAÇÃO ASFÁLTICA RUA 20 DE SETEMBRO, CONFORME TERMO DE CONVÊNIO FPE Nº 4193/2021 SEDUR/RS:**

		DESCRIÇÃO OBJETO LICITADO	Valor total por Subitem R\$
Item	1	Execução do projeto pavimentação rota do progresso, com fornecimento de material e mão de obra para a recapagem e pavimentação asfáltica rua 20 de setembro, conforme Termo de Convênio FPE Nº 4193/2021 SEDUR RS	
Subitem	1.1	Serviços Preliminares	55.897,99
Subitem	1.2	Recapeamento Asfáltico	742.746,37
Subitem	1.3.	Pavimentação – Área sem sub-base/base e revestimento asfáltico	357.822,25
Subitem	1.4.	Serviços Finais	8.602,96
TOTAL GLOBAL R\$ 1.165.069,57 (Um milhão, cento e sessenta e cinco mil, sessenta e nove reais e cinquenta e sete centavos)			

1. Todas as despesas decorrentes da contratação, como material e mão-de-obra, bem como os encargos salariais e encargos trabalhistas de seus funcionários, tributos municipais, estaduais e federais incidentes, energia elétrica, água, correrão por conta da empresa proponente.

2. A proponente obriga-se a cumprir todas as obrigações previstas no Edital de Tomada de Preço nº 012/2023 e no contrato oriundo do certame licitatório.

3. Validade da proposta: _____ (_____) dias (no mínimo 60 dias)

4. Responsável pela Assinatura do Contrato:

Nome: _____

Cargo: (Proprietário, Sócio, Diretor, etc) _____

RG Nº _____

CPF nº _____

Fone: _____

E-mail - _____

Por ser expressão de verdade, firmamos o presente.

_____, ____ de _____ de 2023.

Nome e Assinatura do Representante Legal



ANEXO XV

MODELO DE DECLARAÇÃO ART. 7º. CONSTITUIÇÃO FEDERAL

À Comissão de Licitações,

(Razão Social da Licitante), _____, CNPJ sob nº _____, declara para os fins de direito, na qualidade de licitante do procedimento licitatório sob a modalidade de Tomada de Preços nº. 012/2023, em cumprimento ao inciso XXXIII, do artigo 7º. da Constituição Federal de que não possuímos em nosso quadro funcional pessoas menores de 18 (dezoito) anos em trabalho noturno, perigoso ou insalubre e, de menores de 16 (dezesesseis) anos em qualquer trabalho, salvo na condição de aprendiz, a partir dos 14 (quatorze) anos.

Por ser expressão da verdade, firmamos a presente.

_____, ____ de _____ de 2023.

Assinatura do Representante Legal.
Carimbo do CNPJ.



ANEXO XVI

MODELO DECLARAÇÃO DE ENQUADRAMENTO CONFORME ART. 3º DA LEI COMPLEMENTAR Nº 123/2006

À Comissão de Licitações,

(Razão Social da Licitante) _____, inscrita no CNPJ nº _____, por intermédio de seu representante legal, o (a) Sr. (a.) _____, portador (a) da Carteira de Identidade nº _____ e do CPF nº _____, do seu contador, o (a) Sr. (a.) _____, portador do CRC nº _____, DECLARA, para fins de participação na Tomada de Preços nº 012/2023, sob as sanções administrativas cabíveis e sob as penas da lei, que esta empresa, na presente data, é beneficiária da Lei Complementar nº 123, de 14/12/2006.

Declara ainda que a empresa está excluída das vedações constantes do parágrafo 4º do artigo 3º da Lei Complementar nº 123, de 14 de dezembro de 2006.

_____, ____ de _____ de 2023.

(representante legal da empresa)

(contador)



ANEXO XVII

MODELO DECLARAÇÃO CUMPRIMENTO DO DISPOSTO NO INCISO IIII, ART. 9, DA LEI 8666/93

À Comissão de Licitações,

(Razão Social da Licitante), _____ CNPJ/CPF sob nº. _____, declara para os fins de direito, na qualidade de licitante do procedimento licitatório sob a modalidade Tomada de Preços nº. 012/2023, que não possui em seu quadro de pessoal servidores públicos do órgão contratante, exercendo funções técnicas, comerciais, de gerência, administração ou tomada de decisão, conforme inciso III, do art. 9º da lei 8666/93.

Por ser expressão da verdade, firmamos o presente.

_____, ____ de _____ de 2023.

Assinatura do Representante Legal.
Carimbo do CNPJ/Nº CPF.



ANEXO XVIII
MINUTA DO CONTRATO ADMINISTRATIVO Nº ____/2023

"CONTRATAÇÃO DE EMPRESA PARA EXECUÇÃO DO PROJETO PAVIMENTAÇÃO ROTA DO PROGRESSO – RECAPAGEM E PAVIMENTAÇÃO ASFÁLTICA RUA 20 DE SETEMBRO – PAVIMENTAÇÃO RS FPE Nº 4193/2021 SEDUR/RS SUL"

O MUNICÍPIO DE SÃO VICENTE DO SUL, RS, pessoa jurídica de direito público interno, inscrito no CNPJ sob o nº 87.572.079/0001-03, com sede administrativa na Rua General João Antônio, nº 1305, Bairro Centro, São Vicente do Sul, RS, neste ato representado pelo Senhor FERNANDO DA ROSA PAHIM, Prefeito Municipal, CPF n.º 000.109.510-24, denominado CONTRATANTE e a Empresa _____, pessoa jurídica de direito privado, inscrita no CNPJ sob o nº _____, com sede administrativa na Rua _____, nº _____, _____, na cidade de _____, representada neste ato pelo Senhor _____, _____, _____, portador da célula de identidade RG nº. _____, SSP/RS e do CPF nº. _____, com o cargo de _____, residente e domiciliado na Rua _____, nº _____, no Município de _____, RS, doravante denominada simplesmente CONTRATADA, firmam o presente CONTRATO, que será regido pelas cláusulas e disposições seguintes, todas em conformidade com o Processo Administrativo nº 675/2023, Licitação Modalidade Tomada de Preços nº 012/2023, bem como com o que disciplina a Lei nº 8.666 de 21 de junho de 1993 e suas alterações posteriores, Lei Complementar nº 123 de 14 de dezembro de 2006 e supletivamente, com as normas legais de direito privado.

CLAUSULA PRIMEIRA – DO OBJETO:

1.1. O presente contrato tem por objetivo a execução do projeto pavimentação rota do progresso com o fornecimento de material e mão de obra para recapagem e pavimentação asfáltica da rua 20 de setembro, através do repasse de recurso da Secretaria de Desenvolvimento Urbano e Metropolitano do Estado do Rio Grande do Sul, conforme Termo de Convênio FPE Nº 4193/2021 e contrapartida financeira do Município de São Vicente do Sul/RS.

1.2. Deverá ser observado com rigor o que dispõe o memorial descritivo da obra e demais Anexos do edital, quanto à execução do serviço objeto da presente contratação.

CLÁUSULA SEGUNDA – DA EXECUÇÃO, DA FISCALIZAÇÃO E DA VIGÊNCIA:

2.1. A forma de execução da prestação de serviços, objeto da presente licitação, será indireta pelo regime de empreitada por preço global, e todo o material e mão-de-obra a ser usado para a respectiva execução será de inteira responsabilidade da licitante vencedora.

2.2. Antes do início da obra a licitante vencedora deverá apresentar a ART/RRT (Anotação de Responsabilidade Técnica) pertinente a execução dos serviços, devidamente quitada, bem como matrícula da mesma junto ao INSS/Receita Federal, responsabilizando-se cível, administrativa e criminalmente pelos respectivos pareceres emitidos, sendo todos estes custos às suas expensas.

2.3. A prestação de serviços, bem como os materiais utilizados na obra, será fiscalizada por servidor designado para tal, que comunicará imediatamente qualquer anormalidade, tomando as medidas cabíveis.

2.3.1. O prazo para execução da obra será de 120 (Cento e Vinte) dias a contar da emissão da Ordem de Início de Serviço.

2.3.2. O Prazo de vigência do contrato será de 12 (doze) meses a contar de sua assinatura ou até a total conclusão das obrigações assumidas

2.3.3. Qualquer alteração de prazos e metas deverá ter a expressa anuência da contratante.

2.3.4. O prazo para início da obra será de 15 (quinze) dias úteis após a emissão da ordem de início dos serviços, que está condicionada a Conclusão da análise técnica e aceite do processo licitatório pela Secretaria de Desenvolvimento Urbano e Metropolitano do Estado do Rio Grande do Sul – SEDUR.



2.4. O Município de São Vicente do Sul exigirá da licitante vencedora o atendimento a todas as normas referentes à legislação vigente, a ABNT e a higiene e segurança do trabalho, bem como o atendimento de todas as recomendações dos fabricantes dos materiais a serem empregados, podendo inclusive, determinar a paralisação dos serviços, se as mesmas não forem atendidas.

2.5. A Sinalização das vias (de trânsito interrompido) será de responsabilidade da licitante vencedora para executar os serviços, assumindo qualquer responsabilidade por danos causados a funcionários e a terceiros.

2.6. A licitante vencedora deverá fornecer e instalar a placa da obra, confeccionada conforme descrição na planilha orçamentaria, correndo à custa desta a suas expensas.

2.7. Todos os elementos do projeto deverão ser minuciosamente observados pela licitante vencedora, antes e durante a execução do objeto licitado, devendo informar à Fiscalização sobre qualquer eventual incompatibilidade, falha ou omissão que for constatada.

2.8. Nenhum trabalho adicional ou modificação será efetivado pela licitante vencedora sem a prévia e expressa autorização do Município de São Vicente do Sul, respeitadas todas as disposições e condições estabelecidas no Edital de Tomada de Preços nº 012/2023 e seus anexos.

2.9. **Mestre de Obras:** A licitante vencedora manterá obrigatoriamente, no local da obra, um Mestre de Obras, durante todas as horas do desenvolvimento da obra, seja qual for o estágio da mesma.

2.2. **Responsável Técnico:** O Responsável Técnico comprovado por ART/RRT, prestará à fiscalização do Município de São Vicente do Sul juntamente com o Mestre de Obras, todos os esclarecimentos e informações sobre o andamento da obra, a sua programação, peculiaridades de cada fase e tudo o mais que reputar como necessário ou útil ao trabalho contratado.

2.11. A licitante vencedora deverá informar à fiscalização em documento por escrito, da conclusão dos serviços, quando será lavrado um termo de recebimento provisório em 02 (duas) vias de igual teor e forma, assinados pelo fiscal do Município de São Vicente do Sul e pela Licitante Vencedora, após ter sido realizado todas as medições e apropriações referentes a acréscimos e modificações.

2.12. O termo de recebimento definitivo dos serviços contratados será lavrado após o recebimento provisório referido acima, no prazo constante do contrato de serviços, e se tiverem sido atendidas todas as exigências da fiscalização do Município de São Vicente do Sul, referente a defeitos ou imperfeições que venham a ser verificadas em quaisquer elementos dos serviços executados.

2.13. A Contratada responderá, durante o prazo irredutível de 5 (cinco) anos, pela solidez e segurança do trabalho, assim em razão dos materiais, como do solo. (Lei nº 10.406/02 de 10 de janeiro de 2002).

CLÁUSULA TERCEIRA - DAS CONDIÇÕES DE PAGAMENTO:

3.1. O valor total a ser pago pelo Contratante a Contratada será de R\$ _____ (_____), e serão efetuados conforme a liberação dos recursos financeiros do TERMO DE CONVENIO Nº. 4193/2021 correspondendo as parcelas após medição, de acordo com o **CRONOGRAMA FÍSICO-FINANCEIRO**, através do responsável técnico do Município.

3.2. Esta obra é proveniente do TERMO DE CONVENIO Nº. 4193/2021 entre o Município de São Vicente do Sul/RS e a Secretaria de Desenvolvimento Urbano e Metropolitano – Governo do Estado do RS.

3.3. O pagamento será creditado em conta corrente da empresa, através de Ordem Bancária contra qualquer instituição bancária indicada na proposta, devendo para isto ficar explicitado o nome do banco, agência, localidade e número da conta corrente em que deverá ser efetivado o crédito.

3.4. Após vistoria e conferência da medição dos serviços executados, os quais serão atestados pelos responsáveis técnicos deste Município, a empresa contratada deverá emitir a Nota Fiscal/Fatura contendo a descrição dos serviços/materiais e constar também o seguinte: “**TERMO DE CONVENIO Nº. 4193/2021, CNPJ deste Município, indicação do nº do Processo Administrativo nº 675/2023 Tomada de Preços nº. 012/2023**”.

3.5. Para efetivo pagamento, nas faturas/NFs, deverão constar as retenções referente ao IRRF conforme Decreto Municipal nº 081/2022 (IN Receita Federal nº 1.234/2012) e se fazer acompanhar dos seguintes:

* **PRIMEIRA PARCELA E PARCELAS INTERMEDIÁRIAS:**

a) GFIP da matrícula da obra, relativa ao período de execução da obra;



- b) Guia de Recolhimento da Previdência Social (GRPS/GPS) relativa ao período de execução da obra;
- c) Guia de Recolhimento do FGTS;
- d) Fatura acompanhada da cópia da Nota Fiscal/Fatura emitida pela empresa executora discriminando os serviços executados, o período de execução e o valor da parcela;
- e) Folha de pagamento específica referente à atividade realizada;
- f) Laudo de Vistoria emitido pelo Engenheiro deste Município.

*** PARCELA FINAL:**

- a) GFIP da matrícula da obra, relativa ao período de execução da obra;
- b) Guia de Recolhimento da Previdência Social (GRPS/GPS) relativa ao período de execução da obra;
- c) Guia de Recolhimento do FGTS;
- d) Fatura acompanhada da cópia da Nota Fiscal/Fatura emitida pela empresa executora discriminando os serviços executados, o período de execução e o valor da parcela;
- e) Folha de pagamento específica referente a atividade realizada;
- f) Certidão Negativa de Débito do INSS referente a obra executada;
- g) Termo de Recebimento Provisório emitido pelo Engenheiro deste Município;
- h) Diário de obra, devidamente preenchido pela Contratada e visado pelo representante da Prefeitura.

3.6. No caso das cooperativas de trabalho, além da documentação inerente a cada parcela, deverão ser apresentados, ainda, para fins de liberação do pagamento:

- a) comprovante de recolhimento da contribuição previdenciária em relação à parcela de responsabilidade da cooperativa, na eventualidade de possuir empregados;
- b) comprovação da distribuição das sobras e produção, através do lançamento contábil dos valores mensais sobre eventuais sobras apuradas;
- c) comprovação da aplicação do FATES – Fundo de Assistência Técnica Educacional e Social, e sua movimentação contábil regular;
- d) comprovação da aplicação em fundo de reserva;
- e) comprovação de criação do fundo para pagamento do 13º salário e férias, caso exista disposição estatutária neste sentido;

3.7. As notas fiscais e a documentação referida no **item 3.5** serão encaminhadas a Secretaria Municipal da Fazenda para que a documentação seja conferida para os tramites de liberação do pagamento a empresa contratada.

3.8. Todos os pagamentos estão condicionados a fiscalização de servidor designado (Engenheiro ou Arquiteto) da Secretaria de Planejamento do Município e do Governo do Estado do RS;

3.9. A Contratada, quando do recebimento das parcelas, deverá observar e subordinar-se às normas contidas na Lei Federal nº 9.711/98, bem como na Instrução Normativa nº 100/03 do INSS, as quais estabelecem retenções fiscais, por parte da Tomadora de Serviços no ato de pagamento das parcelas.

3.9.1. Caso a empresa contratada for optante pelo SIMPLES deverá apresentar Declaração fornecida pela Receita Federal, informando esta opção, durante a vigência do contrato.

3.10. Não será exigido Guia de Recolhimento da Previdência Social e do FGTS se ainda não vencida a data de competência para recolhimento dessas obrigações.

3.11. Quando do pagamento será retido e recolhido o ISS da empresa **CONTRATADA**, conforme legislação municipal.

3.12. Qualquer erro ou omissão havido na documentação fiscal/fatura será objeto de correção pela empresa e haverá, em decorrência, suspensão do prazo de pagamento até que o problema seja definitivamente regularizado.

3.3. A Administração poderá reter no pagamento o valor equivalente à multa aplicada à Contratada, desde que a decisão condenatória tenha transitado em julgado administrativamente.

3.14. O município se reserva o direito de, conforme cada situação e de acordo com o objeto contratado, realizar as retenções de tributos e contribuições devidas conforme o caso:

- a) Imposto de renda retido na fonte (IN RFB Nº. 1.234/2012 e Decreto Executivo nº. 105/2021);
- b) Contribuição previdenciária (IN RFB 971/2009);



c) ISSQN na Fonte (Lei Complementar 116/2003), conforme alíquotas previstas no Código Tributário Municipal.

CLÁUSULA QUARTA - DAS OBRIGAÇÕES E RESPONSABILIDADES:

4.1. DA LICITANTE VENCEDORA:

4.1.1. Responder por si e por seus prepostos civil e criminalmente, por danos causados ao Município de São Vicente do Sul ou a terceiros por sua culpa ou dolo.

4.1.2. Executar o objeto licitado no prazo estipulado contados da data de assinatura do contrato e emissão da ordem de serviço.

4.1.3. Será a única responsável para com seus empregados e auxiliares, no que consiste ao cumprimento da legislação trabalhista, previdência social, seguro de acidentes do trabalho ou quaisquer outros encargos previstos em Lei, em especial no que diz respeito às normas de segurança do trabalho, previstas na legislação, sendo que o seu descumprimento poderá motivar a aplicação da multa prevista no item 12.2 do edital, por parte do Município de São Vicente do Sul ou rescisão com aplicação das sanções cabíveis.

4.1.4. Comprometer-se sob sua inteira responsabilidade a coordenar, supervisionar e executar os serviços contratados, bem como expressamente reconhecer e declarar que assume as obrigações decorrentes do contrato quanto ao fornecimento de mão-de-obra especializada necessárias à execução do mesmo.

4.1.5. Executar os serviços dentro dos melhores padrões técnicos, observando todas as normas e legislação ambiental, especialmente a normas da ABNT.

4.1.6. Arcar com todos os encargos fixados pelas Leis Trabalhistas e Previdenciárias, bem como aqueles referentes a acidentes de trabalho, FGTS, PIS, INSS, com respeito a seus empregados/técnicos envolvidos na prestação dos serviços.

4.1.7. Seguir toda a legislação vigente no que diz respeito à segurança e higiene do trabalho.

4.1.8. Reparar ou refazer, sem qualquer ônus ao Município de São Vicente do Sul, os serviços que, a critério deste, não tenham sido bem executados, ou executados em desacordo com os projetos, que não tenham sido aprovados pelos órgãos competentes.

4.1.9. Os profissionais que executarão os serviços deverão ter formação profissional e estar devidamente registrados nas entidades representativas de classe respectivas.

4.1.10. Manter durante toda a execução do contrato todas as condições de habilitação e qualificação exigidas no instrumento convocatório.

4.1.11. Empregar material de primeira qualidade nas obras, objeto da presente licitação.

4.1.12. Responsabilizar-se por quaisquer danos ou prejuízos que venha a provocar ao patrimônio público ou privado.

4.1.13. Manter preposto no local das obras, durante todo o período de execução dos serviços.

4.1.14. **Quando do recebimento da ordem de início da obra, a licitante vencedora deverá apresentar, garantia em uma das modalidades previstas no art. 56, § 1º, da Lei nº. 8.666/93, correspondente a 5% (cinco por cento) do valor contratado, sendo:**

4.1.14.1. Caução em dinheiro.

4.1.14.2. Seguro-garantia.

4.1.14.3. Fiança bancária.

4.1.15. O valor de que trata o item 4.1.14.1 será depositado em conta corrente específica a ser informado posteriormente pelo Município de São Vicente do Sul e será liberado ou restituído após a execução do contrato, atualizado monetariamente.

4.2. DO MUNICÍPIO E SÃO VICENTE DO SUL:

4.2.1. Pagar ao licitante vencedor o valor das Notas Fiscais emitidas referente a execução do objeto licitado, nos termos do presente edital nos prazos estipulados.

4.2.2. Prestar todas as informações necessárias ao licitante vencedor para a perfeita execução do contrato, bem como fiscalizar a execução do serviço, aplicando as penalidades legais e contratuais cabíveis às hipóteses de descumprimento parcial ou total do presente contrato.



4.2.3. Rescindir unilateralmente o contrato quando ocorrer a inexecução total ou parcial do mesmo pelo licitante vencedor.

4.2.4. Aplicar as penalidades previstas em Lei e no edital.

4.2.5. Alterar unilateralmente o contrato quando houver modificação das condições de execução dos serviços, visando melhor adequar tecnicamente a prestação do serviço aos seus objetivos, ou ainda, quando necessária a alteração do valor contratual em decorrência de acréscimo ou diminuição quantitativa do seu objeto.

CLÁUSULA QUINTA – DAS HIPÓTESES DE RESCISÃO:

5.1. O presente Contrato poderá ser rescindido nas hipóteses previstas no artigo 77 e pelos motivos elencados no artigo 78, nos modos previstos no artigo 79, todos da Lei Federal nº 8.666 de 21 de junho de 1993, com as alterações da Lei nº 8.883/94. Constituem motivo para rescisão do contrato:

5.1.1. O não cumprimento ou o cumprimento irregular de cláusulas contratuais, especificações, quantitativos ou qualificativos.

5.1.2. A subcontratação total do seu objeto, a associação da Contratada com outrem, a cessão ou transferência, total ou parcial, exceto se admitida no Contrato, bem como a fusão, cisão ou incorporação, que afete a boa execução deste.

5.1.3. O atraso injustificado no início dos serviços, objeto da presente contratação.

5.1.4. A dissolução da sociedade ou o falecimento da Contratada.

5.1.5. O protesto de títulos ou a emissão de cheques sem suficiente provisão, que caracterizam a insolvência da Contratada.

5.1.6. Razões de interesse do serviço público.

5.1.7. A supressão por parte da Contratante, dos serviços, acarretando modificação do valor inicial do contrato, além do limite permitido no Edital.

5.1.8. A ocorrência de caso fortuito ou de força maior, regularmente comprovada impeditiva de execução do contrato.

5.2. **DOS CASOS FORTUITOS OU DE FORÇA MAIOR:** Serão considerados casos fortuitos ou de força maior, para efeito de cancelamento de contrato ou não-aplicação de sanções, os inadimplementos decorrentes das situações a seguir, quando vierem a atrasar a entrega dos materiais no local onde estiver sendo executado o objeto licitado:

5.2.1. Greve geral;

5.2.2. Calamidade pública;

5.2.3. Interrupção dos meios de transporte;

5.2.4. Condições meteorológicas excepcionalmente prejudicadas; e

5.2.5. Outros casos que se enquadrem no parágrafo único do art. 393 do Código Civil Brasileiro (Lei nº 10.406/2002).

5.2.5. Os casos acima enumerados devem ser satisfatoriamente justificados pela empresa Contratada.

5.2.6. Sempre que ocorrerem situações que impliquem caso fortuito ou de força maior, o fato deverá ser comunicado ao Município, até 24 (vinte e quatro) horas após a ocorrência.

5.2.7. Caso não seja cumprido este prazo, o início da ocorrência será considerado como tendo sido 24 (vinte e quatro) horas antes do dia da solicitação de enquadramento da ocorrência como caso fortuito ou de força maior.

CLÁUSULA SEXTA - DA RUBRICA ORÇAMENTÁRIA:

6.1. As despesas decorrentes do presente processo ficarão por conta da seguinte rubrica orçamentária:

Órgão Solicitante: SECRETARIA MUNICIPAL DE OBRAS – SMOB

Projeto: 1041 – Pavimentação Rota do Progresso – Programa Pavimenta RS

Despesa: 4490.51.00.00.00.00 - Obras e Instalações RV: 1025 Projeto Pavimenta RS

Projeto: 1038 – Pavimentação Rota do Progresso – Contrapartida Município

Despesa: 4490.51.00.00.00.00 - Obras e Instalações RV: 001 Livre



CLAUSULA SETIMA: DAS PENALIDADES:

7.1. Pela inexecução total ou parcial do Contrato, o Município de São Vicente do Sul poderá, garantida a prévia defesa, aplicar ao Licitante Vencedor as seguintes penas de natureza civil (cláusula penal), compensatórias das perdas e danos sofridos pelo Município de São Vicente do Sul, conforme o que dispõe o artigo 917, do Código Civil e, administrativa, consoante dispõe a Lei nº 8.666/93, nos termos que segue:

7.1.1. Advertência.

7.1.2. Multa diária de 0,5% (meio por cento) limitado a soma de 10% (dez por cento) sobre o valor total atualizado do Contrato, para cada dia de atraso não justificado ou com justificativa não aceita pelo Município de São Vicente do Sul, pelo descumprimento na execução do cronograma da obra.

7.1.3. Multa de 10% (dez por cento) sobre o valor total atualizado do Contrato pela inexecução total do mesmo.

7.1.4. Suspensão temporária de participação em Licitação e impedimento de contratar com o Município de São Vicente do Sul, por prazo não superior a 02 (dois) anos.

7.1.5. A multa, aplicada após regular processo administrativo, será descontada da garantia do respectivo contratado, e sendo esta de valor superior ao valor da garantia prestada, além da perda desta, responderá o contratado pela sua diferença, a qual será descontada dos pagamentos eventualmente devidos pelo Município de São Vicente do Sul ou ainda, quando for o caso, cobrada judicialmente.

7.1.6. Declaração de inidoneidade para licitar ou contratar com a Administração Pública enquanto perdurarem os motivos determinantes da punição ou até que seja promovida a reabilitação perante a própria autoridade que aplicou a penalidade, que será concedida sempre que o contratado ressarcir o Município de São Vicente do Sul pelos prejuízos resultantes e, após decorrido o prazo da sanção aplicada com base no subitem 7.1.4.

7.1.7. As sanções previstas nos subitens 7.1.1, 7.1.4, 7.1.6 poderão ser aplicadas juntamente com a dos subitens 7.1.2 e 7.1.3, facultada a defesa prévia do interessado, no respectivo processo, no prazo de 05 (cinco) dias úteis.

7.1.8. A sanção estabelecida no item 7.1.6, é de competência exclusiva do Município de São Vicente do Sul, facultada a defesa do interessado no respectivo processo, no prazo de 10 (dez) dias da abertura de vista, podendo a reabilitação ser requerida após 02 (dois) anos de sua aplicação.

7.2. Poderá ser aplicada multa diária de 0,5% (meio por cento) sobre o valor total atualizado do Contrato, para cada dia de atraso não justificado ou com justificativa não aceita pelo Município de São Vicente do Sul, pelo inadimplemento com as obrigações para com seus empregados e auxiliares, no que consiste ao cumprimento da legislação trabalhista, previdência social, seguro de acidentes do trabalho ou quaisquer outros encargos previstos em Lei, em especial no que diz respeito às normas de segurança do trabalho, previstas na legislação, sendo que o seu descumprimento poderá motivar, além da aplicação da multa por parte do Município de São Vicente do Sul, a rescisão do contrato com aplicação das sanções cabíveis.

7.2. A multa de que trata o item 7.2 limitar-se-á ao total de 10% (dez por cento).

CLÁUSULA OITAVA – DAS DISPOSIÇÕES GERAIS:

8.1. As situações e casos não expressamente tratados neste Contrato, regem-se pelos dispositivos da Lei Federal nº 8.666 de 21 de junho de 1993, e suas alterações como se em linhas aqui estivessem transcritas e, supletivamente, pelas disposições contratuais de direito privado.

CLÁUSULA NONA: DO FORO:

191. Fica eleito o Foro da Comarca de São Vicente do Sul, RS, para dirimir quaisquer dúvidas ou controvérsias que surgirem do presente Contrato Administrativo, com expressa renúncia a outro qualquer, por mais privilegiado que seja.



ESTADO DO RIO GRANDE DO SUL
PREFEITURA MUNICIPAL DE SÃO VICENTE DO SUL
SECRETARIA MUNICIPAL DE ADMINISTRAÇÃO - SETOR DE LICITAÇÕES
PROCESSO ADMINISTRATIVO Nº 675/2023 – PROCESSP LICITATÓRIO Nº 483/2023
EDITAL DE TOMADA DE PREÇOS Nº 012/2023

E, estando assim, justos e contratados, lavrou-se o presente Contrato, em 02 (duas) vias de igual forma e teor que, após de lido e achado conforme, vai firmado pelos contratantes, para que surta seus jurídicos e legais efeitos.

São Vicente do Sul, ____ de _____ de 2023.

CONTRATANTE

CONTRATADA

Esta minuta de Contrato foi examinada e aprovada em 11/08/2023 pelo Setor Jurídico Municipal, quanto à legislação, deixando de manifestar-se sobre o objeto, por não deter conhecimento técnico sobre o mesmo.



ANEXO XIX –

**DECLARAÇÃO DE PLENO CONHECIMENTO DO LOCAL E SUAS
CONDIÇÕES ONDE SERÁ EXECUTADO O OBJETO LICITADO**

**A Comissão de Licitação
Tomada de Preços nº 012/2023**

A Empresa (Razão Social da Licitante) _____, através desta, declara para os devidos fins, ter pleno conhecimento de todas as informações, das condições locais e dificuldades para o cumprimento das obrigações objeto desta licitação, relativamente ao Edital da Tomada de Preços nº 012/2023.

E por ser verdade, assina a presente declaração sob as penas da lei.

_____, ____ de _____ 2023

**Nome, Cargo e Assinatura do Representante Legal
Dados da Declarante: Razão Social e Carimbo do CNPJ**



**ESTADO DO RIO GRANDE DO SUL
PREFEITURA MUNICIPAL DE SÃO VICENTE DO SUL
SECRETARIA MUNICIPAL DE PLANEJAMENTO
SETOR DE ENGENHARIA**

**MEMORIAL DESCRITIVO RECAPAGEM E
PAVIMENTAÇÃO DA RUA 20 DE SETEMBRO – EM
FRENTE AO IFFAR**

ÁREA DE RECAPAGEM EM VIAS COM PAVIMENTAÇÃO EXISTENTE

(RUA 20 DE SETEMBRO): 9323,42 m²

ÁREA DE PAVIMENTAÇÃO

(RUA 20 DE SETEMBRO): 2.666,72 m²

JUNHO 2023



ESTADO DO RIO GRANDE DO SUL
PREFEITURA MUNICIPAL DE SÃO VICENTE DO SUL
SECRETARIA MUNICIPAL DE PLANEJAMENTO
SETOR DE ENGENHARIA

1. APRESENTAÇÃO

O presente Memorial Descritivo tem por finalidade expor de maneira detalhada as normas técnicas, materiais, e acabamentos que irão definir os serviços de Recapeamento Asfáltico e Pavimentação da Rua 20 de Setembro, em frente ao IFFar no Município de São Vicente do Sul/RS.

A planilha orçamentária em anexo apresenta a extensão, largura e áreas, assim como os respectivos custos de material e mão de obra, os preços unitários extraídos da tabela SINAPI (maio/2023) “**Não Desonerada**”.

2. SERVIÇOS TÉCNICOS PRELIMINARES

2.1 PROJETO

Não será permitida nenhuma alteração do Projeto sem prévia autorização do projetista e da fiscalização.

2.2 PROFISSIONAIS DE ENGENHARIA CIVIL

A Executante atuará na obra com profissionais habilitados (engenheiro civil) com autoridade para exercer, toda e qualquer ação de orientação geral, controle e fiscalização das obras e serviços de construção.

Todos serviços deverão ser executados conforme NBR específica para cada etapa.

O pagamento dos profissionais deverá ser efetuado pela CONTRATADA sem ônus para o Contratante.

2.3 MOBILIZAÇÃO E DESMOBILIZAÇÃO DE EQUIPAMENTOS – Comp. 01 e 02

A mobilização de equipamentos compreenderá o transporte de máquinas, equipamentos e instalações provisórias para a execução da obra. A desmobilização compreenderá a retirada de todo o maquinário e equipamentos utilizados na obra após sua execução.

Serviço medido de acordo com os valores das **composições 01 e 02** definidas na planilha orçamentária.



ESTADO DO RIO GRANDE DO SUL
PREFEITURA MUNICIPAL DE SÃO VICENTE DO SUL
SECRETARIA MUNICIPAL DE PLANEJAMENTO
SETOR DE ENGENHARIA

3. SERVIÇOS PRELIMINARES

3.1 PLACA DE OBRA – SINAPI 4813

Executante construirá “porta-placas”, no qual será colocada placa para identificação da obra (padrão CAIXA) e das placas exigidas pela legislação profissional vigente, conforme art. 16 da resolução n.º 218 do CREA. A placa deverá possuir 2,40m x 1,20m e deverá ser colocada na Rua Brasil.

3.2 LIMPEZA DE SUPERFÍCIE – SINAPI 99814

As superfícies que receberão o recapeamento e a pavimentação asfáltica deverão ser devidamente limpas com jato de alta pressão.

4. PROJETO DE PAVIMENTAÇÃO

4.1 INTRODUÇÃO

O Projeto Geométrico do trecho, formado por via urbana do sistema viário do município existente, foi desenvolvido com base no traçado utilizando-se os espaços necessários para a boa circulação de veículos e pedestres.

O projeto altimétrico, levou em consideração a cota do pavimento existente acrescido das camadas asfálticas de reperfilagem e capa respeitando a inclinação existente do eixo para o bordo, permitindo o escoamento superficial das águas pluviais na direção dos dispositivos de drenagem.

A largura da seção transversal de pavimento está no projeto de pavimentação. A seção tipo de pavimento apresentada nas pranchas **PAV 01 e PAV 02**.

4.2 PROJETO CAPEAMENTO ASFÁLTICO

Por tratar-se de tráfego de média intensidade aliado ao resultado do estudo geológico utilizado, foi determinada a camada de CBUQ para o capeamento asfáltico, sendo a de recapamento e de pavimentação, a ser realizada na Rua 20 terá espessura média de **5,00 cm** a fim de regularizar e nivelar a superfície das imperfeições do pavimento existente aplicada e devidamente compactada.



**ESTADO DO RIO GRANDE DO SUL
PREFEITURA MUNICIPAL DE SÃO VICENTE DO SUL
SECRETARIA MUNICIPAL DE PLANEJAMENTO
SETOR DE ENGENHARIA**

Nos pontos em que deverá ser realizada pavimentação nova, conforme indicado na prancha 04 será realizada a regularização do subleito, execução de uma camada de sub-base de macadame seco de **7 cm** de espessura, camada de base de brita graduada com **10 cm** e, posteriormente, uma camada de rolamento final de C.B.U.Q. com **5,0 cm** de espessura.

4.3 ESPECIFICAÇÕES DO SERVIÇO PARA CAPEAMENTO ASFÁLTICO

As especificações a seguir têm como objetivo a fixação de diretrizes técnicas e métodos para avaliação quantitativa e qualitativa dos serviços necessários para a implantação dos serviços de pavimentação.

4.3.1 FRESAGEM ASFÁLTICA (PROFUNDIDADE ATÉ 1,0 CM) – SINAPI 96001

Este serviço será realizado na Rua 20 de Setembro, conforme informações constam nas pranchas PAV 01 e PAV 02.

Os serviços descritos nesta especificação abrangem o corte, desbaste, carga, transporte e descarga dos resíduos resultantes da operação de fresagem. O processo de corte de revestimentos asfálticos ocorrerá na espessura de 1,0 cm conforme definido em projeto e não atingirá as camadas inferiores de material granular (base e sub-base). O Serviço de fresagem deve estar em conformidade com a Especificação de Serviço do DNIT 159/2011-ES e diretrizes, critérios e procedimentos para a gestão dos resíduos da construção civil da Resolução CONAMA 307/2002. Será executada a operação de corte ou desbaste de uma ou mais camada(s) do pavimento asfáltico, por processo mecânico a frio, compreendendo os serviços de corte, desbaste, carga, transporte e descarga dos resíduos resultantes da operação de fresagem, devendo já possuir previsão e planejamento para recomposição do pavimento antes do início dos trabalhos. A rugosidade resultante na pista é definida para cada tipo de fresagem:

- fresagem padrão – espaçamento de 15 mm, aproximadamente, entre os dentes de corte;
- fresagem fina – espaçamento de 8 mm, aproximadamente, entre os dentes de corte;
- microfresagem – espaçamento de 2 a 3 mm entre os dentes de corte.

Para o serviço de fresagem deverá haver:

- a) Mapeamento de dispositivos de rede de água, esgoto, energia, ligações domiciliares e qualquer outra que pode ser afetada pelos serviços;



**ESTADO DO RIO GRANDE DO SUL
PREFEITURA MUNICIPAL DE SÃO VICENTE DO SUL
SECRETARIA MUNICIPAL DE PLANEJAMENTO
SETOR DE ENGENHARIA**

- b) Marcação da área e profundidade a ser fresada;
- c) Vistoria da área pelos responsáveis técnicos da contratante e contratada;
- d) Não poderá ser executado quando iminência de precipitação para as próximas 48 horas.

Será utilizada máquina Fresadora com sistema autopropulsionado, com capacidade de graduar com precisão e automaticamente a profundidade executando uniformemente e conforme o projetado, ainda possuir comando hidrostático e possibilidade de fresar na largura necessária. Para o serviço de fresagem deve-se utilizar equipamento capaz de aplicar jato de ar comprimido para auxiliar na limpeza da superfície da fresagem, além de caminhão tanque abastecido de água para abastecimento contínuo da fresadora, para resfriamento dos dentes da fresadora e controle da emissão de poeira. Simultaneamente com a fresagem deve ser carregado o material para a caminhão basculante por meio de esteira; A fresagem do revestimento, na espessura recomendada pelo projeto, deve ser iniciada na borda mais baixa da faixa de tráfego, com a velocidade de corte e avanço regulados a fim de produzir granulometrias adequadas, se necessário, de agregados que poderão ser utilizados para reciclagem. O material fresado deve ser transportado para o local para seu reaproveitamento ou para o bota-fora, no qual a DMT considerada será de 2,8 km a Rua 7 de setembro sendo que as informações estão em projeto.

Ao final do trabalho, deve-se promover a limpeza e varredura da superfície com ar comprimido e vassouras, de preferência mecânicas. A pista fresada só deve ser liberada ao tráfego se não oferecer perigo aos usuários, isto é, a rua deve estar livre de materiais soltos ou de problemas decorrentes da fresagem, tais como degraus, ocorrência de buracos e descolamento de placas.

A medição da fresagem será em **m²**.

4.3.2 CAMADA DE MACADAME SECO – SINAPI 96400

Macadame seco consiste numa camada de agregado graúdo (pedra britada, escória ou cascalho), devidamente bloqueado e preenchido por agregado miúdo (britado), de faixa granulométrica especificada. O macadame seco poderá ser utilizado como sub-base ou, em casos especiais, como base para rodovias de menor tráfego, sendo nesse caso vedado o uso de revestimentos delgados tipo tratamento superficial.



**ESTADO DO RIO GRANDE DO SUL
PREFEITURA MUNICIPAL DE SÃO VICENTE DO SUL
SECRETARIA MUNICIPAL DE PLANEJAMENTO
SETOR DE ENGENHARIA**

A camada de macadame seco será executada a Rua Brasil, conforme as espessuras determinadas em projeto nas **pranchas PAV 01 e PAV 02**, sendo composta de camada de rachão e brita graduada para travamento.

Será executada com o uso de moto niveladora, rolo liso e caminhão tanque. Estes serviços devem seguir o prescrito na Especificação de serviço DAER-RS-ES-P-07/91 – Camada de Macadame Seco.

A camada de macadame seco será medida em **m³**.

4.3.3 CAMADA DE BRITA GRADUADA – SINAPI 96396

A camada de brita graduada será executada conforme as espessuras determinadas em projeto nas pranchas 04 e 05, sendo composta de camada de rachão e brita graduada para travamento.

Deverá ser executada camada de brita graduada com a mistura de agregados para a base deve apresentar-se uniforme quando distribuída no leito da estrada e a camada deverá ser espalhada de forma única. O espalhamento da camada deverá ser realizado com distribuidor de agregados auto-propelido. Em áreas onde o distribuidor de agregados for inviável, será permitida a utilização de motoniveladora. Após o espalhamento, o agregado umedecido deverá ser compactado com equipamento apropriado. A fim de facilitar a compressão e assegurar um grau de compactação uniforme, a camada deverá apresentar um teor de umidade constante. O grau de compactação mínimo a ser requerido para cada camada de base, será de 100% da energia AASHTO Modificado. A referida base de brita graduada deverá estar enquadrada na Classe “A” do DAER/RS, com tamanho máximo da partícula de 1 ½”, livre de matéria vegetal e outras substâncias nocivas. Na execução do serviço deverão ser obedecidas as especificações DAER-ES-P08/91.

A camada de brita graduada será medida em **m³**.

4.3.4 EXECUÇÃO DE IMPRIMAÇÃO CM-30 – COMP 05 E COT 01

A execução de imprimação CM-30 será executada na Rua Brasil, conforme as quantidades informadas em projeto nas **pranchas PAV 01 e PAV 02**.

Tal serviço consiste na aplicação de material betuminoso sobre a superfície da sub-base, para promover uma maior coesão da superfície da sub-base, uma maior aderência entre a base e o revestimento, e também para impermeabilizar a base. O material utilizado será o asfalto diluído tipo CM-30, aplicado na taxa de 0,80 a 1,60 litros/ m². O equipamento utilizado



**ESTADO DO RIO GRANDE DO SUL
PREFEITURA MUNICIPAL DE SÃO VICENTE DO SUL
SECRETARIA MUNICIPAL DE PLANEJAMENTO
SETOR DE ENGENHARIA**

é o caminhão espargidor, salvo em locais de difícil acesso ou em pontos falhos que deverá ser utilizado o espargidor manual. A área imprimada deverá ser varrida para a eliminação do pó e de todo material solto e estar seca ou ligeiramente umedecida. É vedado proceder a imprimação da superfície molhada ou quando a temperatura do ar seja inferior a 10°C. O tráfego nas regiões imprimadas só deve ser permitido após decorridas, no mínimo, 24 horas de aplicação do material asfáltico. Na execução do serviço deverão ser obedecidas as especificações DAER-ES-P12/91.

A imprimação será medida em **m²**.

4.3.5 PINTURA DE LIGAÇÃO RR-2C PARA A CAPA DE CBUQ – COMP06 E COT 02

A execução da pintura de ligação RR-2C será executada em todas as ruas conforme as quantidades informadas em projeto nas **pranchas PAV 01 e PAV 02**. Será realizada a reperfilagem asfáltica para posterior aplicação da camada final de C.B.U.Q, a aplicação da pintura de ligação será de duas vezes, sendo a primeira camada aplicada na pavimentação existente.

Tal serviço consiste na aplicação de material betuminoso sobre a superfície da base, para promover aderência entre um revestimento betuminoso e a camada subjacente. O material utilizado será emulsão asfáltica tipo RR-2C, diluído em água na proporção 1:1, e aplicado na taxa de 0,40 a 0,60 litros/ m² de tal forma que a película de asfalto residual fique em torno de 0,3mm. O equipamento utilizado é o caminhão espargidor, salvo em locais de difícil acesso ou em pontos falhos que deverá ser utilizado o espargidor manual.

A pintura de ligação será medida em **m²**.

4.3.6 CAMADA FINAL DE ROLAMENTO - EXECUÇÃO DE PAVIMENTO COM APLICAÇÃO DE CONCRETO ASFÁLTICO, CAMADA DE ROLAMENTO - EXCLUSIVE CARGA E TRANSPORTE. COMP 08 E COT 03

O concreto betuminoso e o revestimento flexível resultante da mistura a quente, em usina apropriada, de agregado mineral graduado, material de enchimento e material betuminoso, com espessura de variável conforme descrição abaixo:

RUA 20 DE SETEMBRO: espessura 5,0 cm

Após executada a pintura de ligação, serão executados os serviços de pavimentação asfáltica com CBUQ, com espessura conforme descrição acima em toda área pavimentada,



**ESTADO DO RIO GRANDE DO SUL
PREFEITURA MUNICIPAL DE SÃO VICENTE DO SUL
SECRETARIA MUNICIPAL DE PLANEJAMENTO
SETOR DE ENGENHARIA**

sendo composto pelas seguintes etapas: usinagem, transporte, espalhamento e compactação.

A mistura a ser aplicada deverá estar de acordo com o projeto da faixa "B" DAER/RS fornecido pela Contratada e com as especificações de serviço do DAER ES-P16/91. Os equipamentos a serem utilizados para execução dos serviços são: vibro acabadora, que proporcione o espalhamento homogêneo e de maneira que se obtenha a espessura indicada, e os rolos de pneus e tandem liso, que proporcionem a compactação desejada e uma superfície lisa e desempenada. Deverá ser observado o completo resfriamento do revestimento para abertura ao tráfego. Na execução do serviço deverão ser obedecidas as especificações DAER-ES-P16/91.

O concreto betuminoso e o revestimento flexível resultante da mistura a quente, em usina apropriada, de agregado mineral graduado, material de enchimento e material betuminoso, com espessura variável para cada trecho conforme projeto. A execução constará da descarga diretamente na mesa da vibroacabadora, e a mesma aplicando a camada especificada sobre as áreas as quais já receberam a pintura de ligação e posteriormente compactado com rolo de pneus de pressão variável e rolo liso vibratório.

FAIXAS GRANULOMÉTRICAS

Podem ser empregados os seguintes materiais betuminosos:

- a) Material asfáltico será empregado CAP50/70;
- b) Agregados provenientes de britagem.

Será executado o ensaio de granulometria da mistura dos agregados resultantes das extrações citadas no item anterior. A curva granulométrica deve manter-se contínua, enquadrando-se dentro das tolerâncias. As espessuras das camadas do revestimento devem satisfazer cada uma a condição de terem, no mínimo, 1,5 vezes o diâmetro máximo do agregado da faixa escolhida.

A firma empreiteira deverá apresentar o projeto da mistura betuminosa e a respectiva fórmula de usina composta em proporções tais que satisfaça os requisitos das Faixas Granulométricas acima.

O teor de asfalto deverá se situar entre 4,5% e 7,0%.



ESTADO DO RIO GRANDE DO SUL
PREFEITURA MUNICIPAL DE SÃO VICENTE DO SUL
SECRETARIA MUNICIPAL DE PLANEJAMENTO
SETOR DE ENGENHARIA

Material a ser utilizado:

MALHAS DE PENEIRAS POLEGADAS	MISTURA DE AGREGADOS, INCLUINDO FILLER, PORCENTAGEM PASSANDO, EM PESO
FAIXA - binder	FAIXA - ROLAMENTO
1"	100
3/4"	80 – 95
1/2"	65 – 80
3/8"	57 – 72
Nº 4	40 – 55
N.º 8	-
Nº 10	27 – 40
Nº. 40	15 – 25
Nº 80	-
Nº 100	8 – 17
Nº 200	4 - 8

*CAP50/70;

*Pedra britada

As porcentagens de betume se referem à mistura retida entre duas peneiras consecutivas não deverão ser inferiores a 4% do total. A curva granulométrica, indicada no projeto, poderá apresentar as seguintes tolerâncias máximas:

PENEIRAS	% PASSANDO EM	
POLEGADAS	Mm	
3/8" - 1	9,5 - 38,0	± 7
nº 40 - nº 4	0,42 - 4,8	± 5
nº 100	0,15	± 3
nº 200	0,074	± 2



ESTADO DO RIO GRANDE DO SUL
PREFEITURA MUNICIPAL DE SÃO VICENTE DO SUL
SECRETARIA MUNICIPAL DE PLANEJAMENTO
SETOR DE ENGENHARIA

Deverá ser adotado o Método Marshall para a verificação das condições de vazios, estabilidade e fluência da mistura betuminosa, segundo os valores seguintes: Os valores limites para a Estabilidade, Fluência e relação E/F. Serão efetuadas no mínimo, duas medidas de temperatura por carga, em cada um dos itens abaixo discriminados:

a) da mistura, no momento do espalhamento.

Serão realizados ensaios para verificação de teor de betume, grau de compactação, granulometria, espessura e densidade na quantidade de 16 amostras que poderão ser retirados de forma intercaladas (bordo esquerdo, centro e bordo direito) da pista com sonda rotativa, placas de 35x35 cm ou massa solta retirada do caminhão.

CAMADAS	ESTABILIDADE (Kg)	FLUÊNCIA (mm)	RELAÇÃO E/F (kg / cm)	VAZIOS %
BINDER	máxima: 900	máxima: 4	máxima: 2 250	máxima: 5%
mínima: 700	mínima: 2	mínima: 3 500	mínima: 3%	
ROLAMENTO	máxima: 900	máxima: 4	máxima: 2 250	máxima: 5%
mínima: 700	mínima: 2	mínima: 3 500	mínima: 3%	

A temperatura da massa não poderá ser inferior a 110° C a qual será verificada a cada carga pela fiscalização, assim como não será permitido o lançamento com temperatura ambiente igual ou inferior a 8° C. Os serviços de aplicação da camada final com C.B.U.Q. serão medidos em m³ aplicadas na pista, e o CAP será medido em T conforme planilha orçamentária.

**4.3.7 TRANSPORTE DE CAMINHÃO BASCULANTE DEFINIDA PARA O TRECHO (CBUQ)
– SINAPI 93593**

Para instalação de usina de CBUQ, foi considerada a usina mais próxima do Município de São Vicente do Sul, no qual se encontra no Município de Santiago/RS. A distância de projeto para a via é de **70,00 km** definido do ponto médio de cada trecho até a instalação. A medição será por **m³xkm** de material transportado.



**ESTADO DO RIO GRANDE DO SUL
PREFEITURA MUNICIPAL DE SÃO VICENTE DO SUL
SECRETARIA MUNICIPAL DE PLANEJAMENTO
SETOR DE ENGENHARIA**

5. CONSIDERAÇÕES FINAIS

O laudo do controle tecnológico do CBUQ deverá ser entregue antes da última medição. A empresa executora dos serviços, através de seus técnicos, profissionais e Departamento de Engenharia deverá fazer o controle tecnológico dos materiais a serem aplicados, conforme preconizado nestas especificações e metodologia vigente em obras de pavimentação asfáltica. Deverá ser feito e observado o controle de qualidade do material betuminoso, controle da qualidade dos agregados, preparação da pista e espessura e compactação das camadas. Todos os materiais utilizados deverão satisfazer às características das especificações em vigor do Departamento Autônomo de Estradas de Rodagem do Estado do Rio Grande do Sul.

A obra deverá ser entregue limpa e em total acordo com as especificações acima expostas. Para tanto, será fornecido pela fiscalização um termo de recebimento provisório de todos os serviços

Os quantitativos constantes na planilha orçamentária são orientativos e deverão ser verificados pelos LICITANTES.

O memorial descritivo, a planilha orçamentária, os projetos e demais documentos referentes aos serviços descritos são partes integrantes de um mesmo objeto e se complementam. No caso de eventuais contradições entre eles, caberá à FISCALIZAÇÃO em conjunto com o autor dos projetos sanar essas divergências.

**Lucas Mazzoleni Pinto
Engenheiro Civil
CREA/RS 212.650**



PREFEITURA MUNICIPAL DE SÃO VICENTE DO SUL
SECRETARIA DE PLANEJAMENTO



OBRA: RECAPAGEM E PAVIMENTAÇÃO ASFÁLTICA DA RUA 20 DE SETEMBRO - Em frente ao IFFar

LOCAL: RUA 20 DE SETEMBRO - Em frente ao IFFar, SÃO VICENTE DO SUL/RS

DATA BASE: SINAPI 05/2023 SICRO 01/2023

DATA: 25/05/2023

REGIME PREVIDENCIÁRIO: NAO DESONERADO

PLANILHA ORÇAMENTÁRIA

ITEM	REFERÊNCIA	CÓDIGO	DESCRIÇÃO DOS SERVIÇOS MATERIAL + MÃO DE OBRA	QUANT.	UNID.	VALOR (R\$)			
						BDI (%)	CUSTO UNITÁRIO (S/BDI) R\$	CUSTO UNITÁRIO (C/BDI) R\$	TOTAL (R\$)
1			Serviços Preliminares						
1.1	SINAPI	COMP03	ADMINISTRAÇÃO LOCAL	4,00	MÊS	20,93%	R\$ 3.610,34	R\$ 4.365,98	R\$ 17.463,92
1.2	SINAPI	COMP01	MOBILIZAÇÃO DE EQUIPAMENTOS	1,00	UNIDADE	20,93%	R\$ 8.657,50	R\$ 10.469,51	R\$ 10.469,51
1.3	SINAPI-I	10777	LOCACAO DE CONTAINER 2,30 X 4,30 M, ALT. 2,50 M, PARA SANITARIO, COM 3 BACIAS, 4 CHUVEIROS, 1 LAVATORIO E 1 MICTORIO (NAO INCLUI MOBILIZACAO/DESMOBILIZACAO)	4,00	MES	20,93%	R\$ 953,75	R\$ 1.153,37	R\$ 4.613,48
1.4	SINAPI-I	4813	PLACA DE OBRA (PARA CONSTRUCAO CIVIL) EM CHAPA GALVANIZADA *N. 22*, ADESIVADA, DE *2,4 X 1,2* M (SEM POSTES PARA FIXACAO)	6,00	M2	20,93%	R\$ 250,00	R\$ 302,33	R\$ 1.813,98
1.5	SINAPI	99814	LIMPEZA DE SUPERFÍCIE COM JATO DE ALTA PRESSÃO. AF_04/2019	9.323,42	M2	20,93%	R\$ 1,91	R\$ 2,31	R\$ 21.537,10
			Subtotal						R\$ 55.897,99
2			Recapamento Asfáltico						
2.1	SINAPI	96001	FRESAGEM DE PAVIMENTO ASFÁLTICO (PROFUNDIDADE ATÉ 5,0 CM) - EXCLUSIVE TRANSPORTE. AF_11/2019	9.338,58	M2	20,93%	R\$ 7,76	R\$ 9,38	R\$ 87.595,88
2.2	SINAPI	95875	TRANSPORTE COM CAMINHÃO BASCULANTE DE 10 M³, EM VIA URBANA PAVIMENTADA, DMT ATÉ 30 KM (UNIDADE: M3XKM). AF_07/2020	1.634,25	M3XKM	20,93%	R\$ 2,42	R\$ 2,93	R\$ 4.788,35
2.3	SINAPI	COMP06	EXECUÇÃO DE PINTURA DE LIGAÇÃO COM EMULSÃO ASFÁLTICA RR-2C, EXCLUSIVE EMULSÃO ASFÁLTICA RR-2C (SINAPI 96402)	9.338,58	M2	20,93%	R\$ 1,03	R\$ 1,25	R\$ 11.673,23
2.4	COTAÇÃO	COT 02	Emulsão Asfáltica RR-2C Coletado ANP Acrescido de ICMS 17%	4.202,36	Kg	15,00%	R\$ 2,92	R\$ 3,36	R\$ 14.119,93
2.5	SINAPI	COMP08	EXECUÇÃO DE PAVIMENTO COM APLICAÇÃO DE CONCRETO ASFÁLTICO, CAMADA DE ROLAMENTO - EXCLUSIVE CARGA, TRANSPORTE E CAP. AF_11/2019 (REF SINAPI 95995)	466,93	M3	20,93%	R\$ 498,30	R\$ 602,59	R\$ 281.367,35
2.6	COTAÇÃO	COT 03	Cimento Asfáltico de Petróleo CAP 50-70 Coletado ANP Acrescido de ICMS 17%	70,86	T	15,00%	R\$ 3.504,49	R\$ 4.030,16	R\$ 285.577,14
2.7	SINAPI	95876	TRANSPORTE COM CAMINHÃO BASCULANTE DE 14 M³, EM VIA URBANA PAVIMENTADA, DMT ATÉ 30 KM (UNIDADE: M3XKM). AF_07/2020	14.007,87	M3XKM	15,00%	R\$ 2,15	R\$ 2,47	R\$ 34.599,44
2.8	SINAPI	93593	TRANSPORTE COM CAMINHÃO BASCULANTE DE 14 M³, EM VIA URBANA PAVIMENTADA, ADICIONAL PARA DMT EXCEDENTE A 30 KM (UNIDADE: M3XKM). AF_07/2020	18.677,16	M3XKM	15,00%	R\$ 0,86	R\$ 0,99	R\$ 18.490,39
2.9	SINAPI	COMP04	CARGA, MANOBRAS E DESCARGA DE MISTURA BETUMINOSA A QUENTE, COM CAMINHÃO BASCULANTE 6 M3, DESCARGA EM VIBRO-ACABADORA (Referência Sinapi 72891)	466,93	M3	20,93%	R\$ 6,92	R\$ 8,37	R\$ 3.908,20
2.10	SINAPI	96396	EXECUÇÃO E COMPACTAÇÃO DE BASE E OU SUB BASE PARA PAVIMENTAÇÃO DE BRITA GRADUADA SIMPLES - EXCLUSIVE CARGA E TRANSPORTE. AF_11/2019	1,52	M3	20,93%	R\$ 128,55	R\$ 155,46	R\$ 236,30
2.11	SINAPI	95876	TRANSPORTE COM CAMINHÃO BASCULANTE DE 14 M³, EM VIA URBANA PAVIMENTADA, DMT ATÉ 30 KM (UNIDADE: M3XKM). AF_07/2020	68,40	M3XKM	20,93%	R\$ 2,15	R\$ 2,60	R\$ 177,84
2.12	SINAPI	93593	TRANSPORTE COM CAMINHÃO BASCULANTE DE 14 M³, EM VIA URBANA PAVIMENTADA, ADICIONAL PARA DMT EXCEDENTE A 30 KM (UNIDADE: M3XKM). AF_07/2020	91,20	M3XKM	20,93%	R\$ 0,86	R\$ 1,04	R\$ 94,85



PREFEITURA MUNICIPAL DE SÃO VICENTE DO SUL
SECRETARIA DE PLANEJAMENTO



OBRA: RECAPAGEM E PAVIMENTAÇÃO ASFÁLTICA DA RUA 20 DE SETEMBRO - Em frente ao IFFar

LOCAL: RUA 20 DE SETEMBRO - Em frente ao IFFar, SÃO VICENTE DO SUL/RS

DATA BASE: SINAPI 05/2023 SICRO 01/2023

DATA: 25/05/2023

REGIME PREVIDENCIÁRIO: NAO DESONERADO

PLANILHA ORÇAMENTÁRIA

ITEM	REFERÊNCIA	CÓDIGO	DESCRIÇÃO DOS SERVIÇOS MATERIAL + MÃO DE OBRA	QUANT.	UNID.	VALOR (R\$)			
						BDI (%)	CUSTO UNITÁRIO (S/BDI) R\$	CUSTO UNITÁRIO (C/BDI) R\$	TOTAL (R\$)
2.13	SINAPI	COMP5	EXECUÇÃO DE IMPRIMAÇÃO COM ASFALTO DILUÍDO CM-30. (Referência SINAPI 9641 com substituição do insumo)	15,20	M2	20,93%	R\$ 1,24	R\$ 1,50	R\$ 22,80
2.14	COTAÇÃO	COT 01	Asfalto Diluído CM-30 Coletado ANP Acrescido de ICMS 17%	18,24	Kg	15,00%	R\$ 4,51	R\$ 5,19	R\$ 94,67
Subtotal									R\$ 742.746,37
3			Pavimentação - Área sem sub-base/base e revestimento asfáltico						
3.1	SINAPI	101230	ESCAVAÇÃO VERTICAL PARA INFRAESTRUTURA, COM CARGA, DESCARGA E TRANSPORTE DE SOLO DE 1ª CATEGORIA, COM ESCAVADEIRA HIDRÁULICA (CAÇAMBA: 0,8 M³ / 111 HP), FROTA DE 3 CAMINHÕES BASCULANTES DE 14 M³, DMT ATÉ 1 KM E VELOCIDADE MÉDIA 14 KM/H. AF_05/2020	450,77	M3	20,93%	R\$ 11,26	R\$ 13,62	R\$ 6.139,49
3.2	SINAPI	95875	TRANSPORTE COM CAMINHÃO BASCULANTE DE 10 M³, EM VIA URBANA PAVIMENTADA, DMT ATÉ 30 KM (UNIDADE: M3XKM). AF_07/2020	631,08	M3XKM	20,93%	R\$ 2,42	R\$ 2,93	R\$ 1.849,06
3.3	SINAPI	96400	EXECUÇÃO E COMPACTAÇÃO DE BASE E OU SUB BASE PARA PAVIMENTAÇÃO DE MACADAME SECO - EXCLUSIVE CARGA E TRANSPORTE. AF_11/2019	185,61	M3	20,93%	R\$ 117,04	R\$ 141,54	R\$ 26.271,24
3.4	SINAPI	95876	TRANSPORTE COM CAMINHÃO BASCULANTE DE 14 M³, EM VIA URBANA PAVIMENTADA, DMT ATÉ 30 KM (UNIDADE: M3XKM). AF_07/2020	7.795,62	M3XKM	20,93%	R\$ 2,15	R\$ 2,60	R\$ 20.268,61
3.5	SINAPI	93593	TRANSPORTE COM CAMINHÃO BASCULANTE DE 14 M³, EM VIA URBANA PAVIMENTADA, ADICIONAL PARA DMT EXCEDENTE A 30 KM (UNIDADE: M3XKM). AF_07/2020	10.394,16	M3XKM	20,93%	R\$ 0,86	R\$ 1,04	R\$ 10.809,93
3.6	SINAPI	96396	EXECUÇÃO E COMPACTAÇÃO DE BASE E OU SUB BASE PARA PAVIMENTAÇÃO DE BRITA GRADUADA SIMPLES - EXCLUSIVE CARGA E TRANSPORTE. AF_11/2019	265,16	M3	20,93%	R\$ 128,55	R\$ 155,46	R\$ 41.221,77
3.7	SINAPI	95876	TRANSPORTE COM CAMINHÃO BASCULANTE DE 14 M³, EM VIA URBANA PAVIMENTADA, DMT ATÉ 30 KM (UNIDADE: M3XKM). AF_07/2020	11.693,56	M3XKM	20,93%	R\$ 2,15	R\$ 2,60	R\$ 30.403,26
3.8	SINAPI	93593	TRANSPORTE COM CAMINHÃO BASCULANTE DE 14 M³, EM VIA URBANA PAVIMENTADA, ADICIONAL PARA DMT EXCEDENTE A 30 KM (UNIDADE: M3XKM). AF_07/2020	15.591,41	M3XKM	20,93%	R\$ 0,86	R\$ 1,04	R\$ 16.215,07
3.9	SINAPI	COMP05	EXECUÇÃO DE IMPRIMAÇÃO COM ASFALTO DILUÍDO CM-30. (Referência SINAPI 9641 com substituição do insumo)	2.651,56	M2	20,93%	R\$ 1,24	R\$ 1,50	R\$ 3.977,34
3.10	COTAÇÃO	COT 01	Asfalto Diluído CM-30 Coletado ANP Acrescido de ICMS 17%	3.181,87	Kg	15,00%	R\$ 4,51	R\$ 5,19	R\$ 16.513,91
3.11	SINAPI	COMP06	EXECUÇÃO DE PINTURA DE LIGAÇÃO COM EMULSÃO ASFÁLTICA RR-2C, EXCLUSIVE EMULSÃO ASFÁLTICA RR-2C (SINAPI 96402)	2.651,56	M2	20,93%	R\$ 1,03	R\$ 1,25	R\$ 3.314,45
3.12	COTAÇÃO	COT 02	Emulsão Asfáltica RR-2C Coletado ANP Acrescido de ICMS 17%	1.193,20	Kg	15,00%	R\$ 2,92	R\$ 3,36	R\$ 4.009,15
3.13	SICRO	COMP08	EXECUÇÃO DE PAVIMENTO COM APLICAÇÃO DE CONCRETO ASFÁLTICO, CAMADA DE ROLAMENTO - EXCLUSIVE CARGA, TRANSPORTE E CAP. AF_11/2019 (REF SINAPI 95995)	132,58	M3	20,93%	R\$ 498,30	R\$ 602,59	R\$ 79.891,38
3.14	COTAÇÃO	COT 03	Cimento Asfáltico de Petróleo CAP 50-70 Coletado ANP Acrescido de ICMS 17%	20,12	T	15,00%	R\$ 3.504,49	R\$ 4.030,16	R\$ 81.086,82
3.15	SINAPI	95876	TRANSPORTE COM CAMINHÃO BASCULANTE DE 14 M³, EM VIA URBANA PAVIMENTADA, DMT ATÉ 30 KM (UNIDADE: M3XKM). AF_07/2020	3.977,34	M3XKM	15,00%	R\$ 2,15	R\$ 2,47	R\$ 9.824,03
3.16	SINAPI	93593	TRANSPORTE COM CAMINHÃO BASCULANTE DE 14 M³, EM VIA URBANA PAVIMENTADA, ADICIONAL PARA DMT EXCEDENTE A 30 KM (UNIDADE: M3XKM). AF_07/2020	5.303,12	M3XKM	15,00%	R\$ 0,86	R\$ 0,99	R\$ 5.250,09



PREFEITURA MUNICIPAL DE SÃO VICENTE DO SUL
SECRETARIA DE PLANEJAMENTO



OBRA: RECAPAGEM E PAVIMENTAÇÃO ASFÁLTICA DA RUA 20 DE SETEMBRO - Em frente ao IFFar

LOCAL: RUA 20 DE SETEMBRO - Em frente ao IFFar, SÃO VICENTE DO SUL/RS

DATA BASE: SINAPI 05/2023 SICRO 01/2023

DATA: 25/05/2023

REGIME PREVIDENCIÁRIO: NAO DESONERADO

PLANILHA ORÇAMENTÁRIA

ITEM	REFERÊNCIA	CÓDIGO	DESCRIÇÃO DOS SERVIÇOS MATERIAL + MÃO DE OBRA	QUANT.	UNID.	VALOR (R\$)			
						BDI (%)	CUSTO UNITÁRIO (S/BDI) R\$	CUSTO UNITÁRIO (C/BDI) R\$	TOTAL (R\$)
3.17	SINAPI	COMP04	CARGA, MANOBRAS E DESCARGA DE MISTURA BETUMINOSA A QUENTE, COM CAMINHAO BASCULANTE 6 M3, DESCARGA EM VIBRO-ACABADORA (Referência Sinapi 72891)	92,79	M3	20,93%	R\$ 6,92	R\$ 8,37	R\$ 776,65
Subtotal									R\$ 357.822,25
4			Serviços Finais						
4.1	SINAPI	COMP02	DESMOBILIZAÇÃO DE EQUIPAMENTOS	1,00	UNIDADE	20,93%	R\$ 7.114,00	R\$ 8.602,96	R\$ 8.602,96
Subtotal									R\$ 8.602,96
TOTAL (R\$)									R\$ 1.165.069,57

LUCAS MAZZOLENI PINTO
ENGENHEIRO CIVIL
CREA/RS 212650



REFEITURA MUNICIPAL DE SÃO VICENTE DO SUL
SECRETARIA DE PLANEJAMENTO

CRONOGRAMA FÍSICO- FINANCEIRO

CLIENTE: PREFEITURA MUNICIPAL DE SÃO VICENTE DO SUL
OBRA: RECAPAGEM E PAVIMENTAÇÃO ASFÁLTICA DA RUA 20 DE SETEMBRO - Em frente ao IFFar
LOCAL: RUA 20 DE SETEMBRO - Em frente ao IFFar, SÃO VICENTE DO SUL/RS
DATA: 29/06/2023

ITEM	DESCRIÇÃO DAS ATIVIDADES	PRAZO DE EXECUÇÃO DA OBRA 120 DIAS								TOTAL (R\$)
		1º MÊS	% EXECUTADO	2º MÊS	% EXECUTADO	3º MÊS	% EXECUTADO	4º MÊS	% EXECUTADO	
1	Serviços Preliminares	R\$ 39.480,75	70,63%	R\$ 5.472,41	9,79%	R\$ 5.472,41	9,79%	R\$ 5.472,41	9,79%	R\$ 55.897,99
2	Recapamento Asfáltico	R\$ 185.686,59	25,00%	R\$ 185.686,59	25,00%	R\$ 185.686,59	25,00%	R\$ 185.686,59	25,00%	R\$ 742.746,37
3	Pavimentação - Área sem sub-base/base e revestimento asfáltico	R\$ 119.262,16	33,33%	R\$ 119.262,16	33,33%	R\$ 119.297,94	33,34%	R\$ -	0,00%	R\$ 357.822,25
4	Serviços Finais	R\$ -	0,00%	R\$ -	0,00%	R\$ -	0,00%	R\$ 8.602,96	100,00%	R\$ 8.602,96
TOTAL PERÍODO (R\$)		R\$ 344.429,50	29,56%	R\$ 310.421,16	26,64%	R\$ 310.456,94	26,65%	R\$ 199.761,97	17,15%	R\$ 1.165.069,57
TOTAL ACUMULADO (R\$)		R\$ 344.429,50	29,56%	R\$ 654.850,66	56,21%	R\$ 965.307,60	82,85%	R\$ 1.165.069,57	100,00%	R\$ 1.165.069,57

LUCAS MAZZOLENI PINTO
ENGENHEIRO CIVIL
CREA/RS 212650

PLANILHA DE COMPOSIÇÃO DO BDI

COMPOSIÇÃO DO B.D.I. 1	
AC = Taxa de Administração Central	4,00%
S = Taxa de Seguros	0,35%
R+G = Taxa de Riscos e Garantias	0,56%
DF = Taxa de Despesas Financeiras	1,10%
L = Taxa Lucro	7,00%
I = Taxa de Incidência de Impostos*	6,15%
PIS	0,65%
COFINS	3,00%
ISS	2,50%
BDI utilizado	20,93%

* soma dos impostos (ISS, PIS, COFINS)

COMPOSIÇÃO DO B.D.I. 2	
AC = Taxa de Administração Central	3,45%
S = Taxa de Seguros	0,48%
R+G = Taxa de Riscos e Garantias	0,85%
DF = Taxa de Despesas Financeiras	0,85%
L = Taxa Lucro	4,86%
I = Taxa de Incidência de Impostos*	3,65%
PIS	0,65%
COFINS	3,00%
ISS	0,00%
BDI utilizado	15,00%

* soma dos impostos (ISS, PIS, COFINS)

$$BDI = \frac{(1 + AC + S + R + G)(1 + DF)(1 + L)}{(1 - I)} - 1$$

Onde:

AC: taxa de administração central;

S: taxa de seguros;

R: taxa de riscos;

G: taxa de garantias;

DF: taxa de despesas financeiras;

L: taxa de lucro/remuneração;

I: taxa de incidência de impostos (PIS, COFINS, ISS).

São Vicente do Sul/RS, 29 de junho de 2023

Responsável Técnico

Lucas Mazzoleni Pinto

Engenheiro Civil

CREA/RS 212.650



PREFEITURA MUNICIPAL DE SÃO VICENTE DO SUL

SETOR DE PLANEJAMENTO

MEMÓRIA DE CÁLCULO – INSUMOS ASFÁLTICOS

PREFEITURA MUNICIPAL DE SÃO VICENTE DO SUL

OBRA: RECAPAGEM E PAVIMENTAÇÃO ASFÁLTICA DA RUA 20 DE SETEMBRO - Em frente ao IFFar

LOCAL: RUA 20 DE SETEMBRO - Em frente ao IFFar, SÃO VICENTE DO SUL/RS

DATA: 25/05/2023

Produto	Fonte	Mês de referência	Estado / Região 1)	Unidade	Valor (R\$/Kg)	Valor c/ 17,00% ICMS	Valor Considerado (R\$/Ton)
Asfalto Diluído CM-30	ANP	abr/23	SUL	Kg	3,85931	4,51	4510,00
Emulsão Asfáltica RR-2C	ANP	abr/23	SUL	Kg	2,50356	2,92	2920,00
Cimento Asfáltico de Petróleo CAP 50-70	ANP	abr/23	RS	Kg	2,99529	3,50449	3504,49

Observações:

- 1) Conforme Portaria 1977/2017 - DNIT, §2º Na inexistência de preço de algum produto asfáltico nas unidades da federação, deverão ser utilizados os preços regionais disponibilizados pela ANP, adotando-se como referência a localização das refinarias mais próximas à obra.
- 2) ICMS de 17% conforme legislação tributária do Estado do Rio Grande do Sul.

Lucas Mazzoleni Pinto
Engenheiro Civil
CREA RS 212.650

FONTE	CÓDIGO	DESCRIÇÃO	UNIDADE	COEFIC.	CUSTO UNIT DESONERADO	CUSTO UNIT NÃO DESONER.
SINAPI	COMP01	MOBILIZAÇÃO DE EQUIPAMENTOS	UNIDADE		8.507,54	8.657,50
SINAPI	5903	CAMINHÃO PIPA 10.000 L TRUCADO, PESO BRUTO TOTAL 23.000 KG, CARGA ÚTIL MÁXIMA 15.935 KG, DISTÂNCIA ENTRE EIXOS 4,8 M, POTÊNCIA 230 CV, INCLUSIVE TANQUE DE AÇO PARA TRANSPORTE DE ÁGUA - CHI DIURNO. AF_06/2014	CHI	2	67,74	71,16
SINAPI	5934	MOTONIVELADORA POTÊNCIA BÁSICA LÍQUIDA (PRIMEIRA MARCHA) 125 HP, PESO BRUTO 13032 KG, LARGURA DA LÂMINA DE 3,7 M - CHI DIURNO. AF_06/2014	CHI	2	89,07	93,83
SINAPI	93244	ROLO COMPACTADOR VIBRATÓRIO PÉ DE CARNEIRO PARA SOLOS, POTÊNCIA 80 HP, PESO OPERACIONAL SEM/COM LASTRO 7,4 / 8,8 T, LARGURA DE TRABALHO 1,68 M - CHI DIURNO. AF_02/2016	CHI	2	55,50	58,48
SINAPI	5841	VASSOURA MECÂNICA REBOCÁVEL COM ESCOVA CILÍNDRICA, LARGURA ÚTIL DE VARRIMENTO DE 2,44 M - CHI DIURNO. AF_06/2014	CHI	2	5,49	5,49
SINAPI	5714	TRATOR DE PNEUS, POTÊNCIA 85 CV, TRAÇÃO 4X4, PESO COM LASTRO DE 4.675 KG - MANUTENÇÃO. AF_06/2014	H	2	18,28	18,28
SINAPI	5632	ESCAVADEIRA HIDRÁULICA SOBRE ESTEIRAS, CAÇAMBA 0,80 M3, PESO OPERACIONAL 17 T, POTENCIA BRUTA 111 HP - CHI DIURNO. AF_06/2014	CHI	2	92,15	96,34
SINAPI	5685	ROLO COMPACTADOR VIBRATÓRIO DE UM CILINDRO AÇO LISO, POTÊNCIA 80 HP, PESO OPERACIONAL MÁXIMO 8,1 T, IMPACTO DINÂMICO 16,15 / 9,5 T, LARGURA DE TRABALHO 1,68 M - CHI DIURNO. AF_06/2014	CHI	2	54,26	57,24
SINAPI	89877	CAMINHÃO BASCULANTE 14 M3, COM CAVALO MECÂNICO DE CAPACIDADE MÁXIMA DE TRAÇÃO COMBINADO DE 36000 KG, POTÊNCIA 286 CV, INCLUSIVE SEMIREBOQUE COM CAÇAMBA METÁLICA - CHI DIURNO. AF_12/2014	CHI	2	85,39	88,95
SINAPI	96464	ROLO COMPACTADOR DE PNEUS, ESTÁTICO, PRESSÃO VARIÁVEL, POTENCIA 110 HP, PESO SEM/COM LASTRO 10,8/27 T, LARGURA DE ROLAGEM 2,30 M - CHI DIURNO. AF_06/2017	CHI	2	74,92	77,90
SINAPI	5837	VIBROACABADORA DE ASFALTO SOBRE ESTEIRAS, LARGURA DE PAVIMENTAÇÃO 1,90 M A 5,30 M, POTÊNCIA 105 HP CAPACIDADE 450 T/H - CHI DIURNO. AF_11/2014	CHI	2	143,33	147,34
SINAPI	91387	CAMINHÃO BASCULANTE 10 M3, TRUCADO CABINE SIMPLES, PESO BRUTO TOTAL 23.000 KG, CARGA ÚTIL MÁXIMA 15.935 KG, DISTÂNCIA ENTRE EIXOS 4,80 M, POTÊNCIA 230 CV INCLUSIVE CAÇAMBA METÁLICA - CHI DIURNO. AF_06/2014	CHI	2	69,07	72,63
SINAPI	95632	ROLO COMPACTADOR VIBRATORIO TANDEM, ACO LISO, POTENCIA 125 HP, PESO SEM/COM LASTRO 10,20/11,65 T, LARGURA DE TRABALHO 1,73 M - CHI DIURNO. AF_11/2016	CHI	2	69,80	72,78
SINAPI	5961	CAMINHÃO BASCULANTE 6 M3, PESO BRUTO TOTAL 16.000 KG, CARGA ÚTIL MÁXIMA 13.071 KG, DISTÂNCIA ENTRE EIXOS 4,80 M, POTÊNCIA 230 CV INCLUSIVE CAÇAMBA METÁLICA - CHI DIURNO. AF_06/2014	CHI	2	58,83	62,39
SINAPI	96155	TRATOR DE PNEUS COM POTÊNCIA DE 85 CV, TRAÇÃO 4X4, COM VASSOURA MECÂNICA ACOPLADA - CHI DIURNO. AF_02/2017	CHI	2	55,84	60,21
SINAPI	89235	FRESADORA DE ASFALTO A FRIO SOBRE RODAS, LARGURA FRESAGEM DE 1,0 M, POTÊNCIA 208 HP - CHI DIURNO. AF_11/2014	CHI	2	185,48	189,49
SINAPI	96156	MINICARREGADEIRA SOBRE RODAS POTENCIA 47HP CAPACIDADE OPERAÇÃO 646 KG, COM VASSOURA MECÂNICA ACOPLADA - CHI DIURNO. AF_03/2017	CHI	2	65,46	69,24
SICRO	E9665	Cavalo mecânico com semirreboque com capacidade de 22 t - 240 kw	CHP	8	369,07	372,40
SICRO	E9666	Cavalo mecânico com semirreboque com capacidade de 30t - 265 kW	CHP	8	396,72	399,35

FONTE	CÓDIGO	DESCRIÇÃO	UNIDADE	COEFIC.	CUSTO UNIT DESONERADO	CUSTO UNIT NÃO DESONER.
SINAPI	COMP02	DESMOBILIZAÇÃO DE EQUIPAMENTOS	UNIDADE		6.975,96	7.114,00
SINAPI	5903	CAMINHÃO PIPA 10.000 L TRUCADO, PESO BRUTO TOTAL 23.000 KG, CARGA ÚTIL MÁXIMA 15.935 KG, DISTÂNCIA ENTRE EIXOS 4,8 M, POTÊNCIA 230 CV, INCLUSIVE TANQUE DE AÇO PARA TRANSPORTE DE ÁGUA - CHI DIURNO. AF_06/2014	CHI	2	67,74	71,16
SINAPI	5934	MOTONIVELADORA POTÊNCIA BÁSICA LÍQUIDA (PRIMEIRA MARCHA) 125 HP, PESO BRUTO 13032 KG, LARGURA DA LÂMINA DE 3,7 M - CHI DIURNO. AF_06/2014	CHI	2	89,07	93,83
SINAPI	93244	ROLO COMPACTADOR VIBRATÓRIO PÉ DE CARNEIRO PARA SOLOS, POTÊNCIA 80 HP, PESO OPERACIONAL SEM/COM LASTRO 7,4 / 8,8 T, LARGURA DE TRABALHO 1,68 M - CHI DIURNO. AF_02/2016	CHI	2	55,50	58,48
SINAPI	5841	VASSOURA MECÂNICA REBOCÁVEL COM ESCOVA CILÍNDRICA, LARGURA ÚTIL DE VARRIMENTO DE 2,44 M - CHI DIURNO. AF_06/2014	CHI	2	5,49	5,49
SINAPI	5714	TRATOR DE PNEUS, POTÊNCIA 85 CV, TRAÇÃO 4X4, PESO COM LASTRO DE 4.675 KG - MANUTENÇÃO. AF_06/2014	H	2	18,28	18,28
SINAPI	5632	ESCAVADEIRA HIDRÁULICA SOBRE ESTEIRAS, CAÇAMBA 0,80 M3, PESO OPERACIONAL 17 T, POTENCIA BRUTA 111 HP - CHI DIURNO. AF_06/2014	CHI	2	92,15	96,34
SINAPI	5685	ROLO COMPACTADOR VIBRATÓRIO DE UM CILINDRO AÇO LISO, POTÊNCIA 80 HP, PESO OPERACIONAL MÁXIMO 8,1 T, IMPACTO DINÂMICO 16,15 / 9,5 T, LARGURA DE TRABALHO 1,68 M - CHI DIURNO. AF_06/2014	CHI	2	54,26	57,24
SINAPI	89877	CAMINHÃO BASCULANTE 14 M3, COM CAVALO MECÂNICO DE CAPACIDADE MÁXIMA DE TRAÇÃO COMBINADO DE 36000 KG, POTÊNCIA 286 CV, INCLUSIVE SEMIREBOQUE COM CAÇAMBA METÁLICA - CHI DIURNO. AF_12/2014	CHI	2	85,39	88,95
SINAPI	96464	ROLO COMPACTADOR DE PNEUS, ESTÁTICO, PRESSÃO VARIÁVEL, POTENCIA 110 HP, PESO SEM/COM LASTRO 10,8/27 T, LARGURA DE ROLAGEM 2,30 M - CHI DIURNO. AF_06/2017	CHI	2	74,92	77,90
SINAPI	5837	VIBROACABADORA DE ASFALTO SOBRE ESTEIRAS, LARGURA DE PAVIMENTAÇÃO 1,90 M A 5,30 M, POTÊNCIA 105 HP CAPACIDADE 450 T/H - CHI DIURNO. AF_11/2014	CHI	2	143,33	147,34
SINAPI	91387	CAMINHÃO BASCULANTE 10 M3, TRUCADO CABINE SIMPLES, PESO BRUTO TOTAL 23.000 KG, CARGA ÚTIL MÁXIMA 15.935 KG, DISTÂNCIA ENTRE EIXOS 4,80 M, POTÊNCIA 230 CV INCLUSIVE CAÇAMBA METÁLICA - CHI DIURNO. AF_06/2014	CHI	2	69,07	72,63
SINAPI	95632	ROLO COMPACTADOR VIBRATORIO TANDEM, ACO LISO, POTENCIA 125 HP, PESO SEM/COM LASTRO 10,20/11,65 T, LARGURA DE TRABALHO 1,73 M - CHI DIURNO. AF_11/2016	CHI	2	69,80	72,78
SINAPI	5961	CAMINHÃO BASCULANTE 6 M3, PESO BRUTO TOTAL 16.000 KG, CARGA ÚTIL MÁXIMA 13.071 KG, DISTÂNCIA ENTRE EIXOS 4,80 M, POTÊNCIA 230 CV INCLUSIVE CAÇAMBA METÁLICA - CHI DIURNO. AF_06/2014	CHI	2	58,83	62,39
SINAPI	96155	TRATOR DE PNEUS COM POTÊNCIA DE 85 CV, TRAÇÃO 4X4, COM VASSOURA MECÂNICA ACOPLADA - CHI DIURNO. AF_02/2017	CHI	2	55,84	60,21
SINAPI	89235	FRESADORA DE ASFALTO A FRIO SOBRE RODAS, LARGURA FRESAGEM DE 1,0 M, POTÊNCIA 208 HP - CHI DIURNO. AF_11/2014	CHI	2	185,48	189,49

FONTE	CÓDIGO	DESCRIÇÃO	UNIDADE	COEFIC.	DESONERADO	NÃO DESONER.
SINAPI	96156	MINICARREGADEIRA SOBRE RODAS POTENCIA 47HP CAPACIDADE OPERACAO 646 KG, COM VASSOURA MECÂNICA ACOPLADA - CHI DIURNO. AF_03/2017	CHI	2	65,46	69,24
SICRO	E9665	Cavalo mecânico com semirreboque com capacidade de 22 t - 240 Kw	CHP	6	369,07	372,40
SICRO	E9666	Cavalo mecânico com semirreboque com capacidade de 30t - 265 kW	CHP	6	396,72	399,35
SINAPI	COMP03	ADMINISTRAÇÃO LOCAL	MÊS		3.112,06	3.610,34
SINAPI-I	2707	ENGENHEIRO CIVIL DE OBRA PLENO	H	10	106,41	123,49
SINAPI-I	4083	ENCARREGADO GERAL DE OBRAS (HORISTA)	H	40	46,40	53,85
SINAPI	90781	TOPOGRAFO COM ENCARGOS COMPLEMENTARES	H	4	33,80	38,90
SINAPI-I	244	AUXILIAR DE TOPOGRAFO (HORISTA)	H	4	14,19	16,46
SINAPI	COMP04	CARGA, MANOBRAS E DESCARGA DE MISTURA BETUMINOSA A QUENTE, COM CAMINHÃO BASCULANTE 6 M3, DESCARGA EM VIBRO-ACABADORA (Referência Sinapi 72891)	M3		6,80	6,92
SINAPI	5811	CAMINHÃO BASCULANTE 6 M3, PESO BRUTO TOTAL 16.000 KG, CARGA ÚTIL MÁXIMA 13.071 KG, DISTÂNCIA ENTRE EIXOS 4,80 M, POTÊNCIA 230 CV INCLUSIVE CAÇAMBA METÁLICA - CHP DIURNO. AF_06/2014	CHP	0,0348	195,54	199,10
SINAPI	COMP05	EXECUÇÃO DE IMPRIMAÇÃO COM ASFALTO DILUÍDO CM-30 EXCLUSIVE ASFALTO DILUÍDO CM-30. (SINAPI 96401)	M2		1,19	1,24
SINAPI	5839	VASSOURA MECÂNICA REBOCÁVEL COM ESCOVA CILÍNDRICA, LARGURA ÚTIL DE VARRIMENTO DE 2,44 M - CHP DIURNO. AF_06/2014	CHP	0,002	11,54	11,54
SINAPI	5841	VASSOURA MECÂNICA REBOCÁVEL COM ESCOVA CILÍNDRICA, LARGURA ÚTIL DE VARRIMENTO DE 2,44 M - CHI DIURNO. AF_06/2014	CHI	0,004	5,49	5,49
SINAPI	83362	ESPARGIDOR DE ASFALTO PRESSURIZADO, TANQUE 6 M3 COM ISOLAÇÃO TÉRMICA, AQUECIDO COM 2 MAÇARICOS, COM BARRA ESPARGIDORA 3,60 M, MONTADO SOBRE CAMINHÃO TOCO, PBT 14.300 KG, POTÊNCIA 185 CV - CHP DIURNO. AF_05/2023	CHP	0,001	261,16	264,58
SINAPI	88316	SERVELENTE COM ENCARGOS COMPLEMENTARES	H	0,006	19,09	21,30
SINAPI	89035	TRATOR DE PNEUS, POTÊNCIA 85 CV, TRACÇÃO 4X4, PESO COM LASTRO DE 4.675 KG - CHP DIURNO. AF_06/2014	CHP	0,002	131,13	135,50
SINAPI	89036	TRATOR DE PNEUS, POTÊNCIA 85 CV, TRACÇÃO 4X4, PESO COM LASTRO DE 4.675 KG - CHI DIURNO. AF_06/2014	CHI	0,004	50,59	54,96
SINAPI	91486	ESPARGIDOR DE ASFALTO PRESSURIZADO, TANQUE 6 M3 COM ISOLAÇÃO TÉRMICA, AQUECIDO COM 2 MAÇARICOS, COM BARRA ESPARGIDORA 3,60 M, MONTADO SOBRE CAMINHÃO TOCO, PBT 14.300 KG, POTÊNCIA 185 CV - CHI DIURNO. AF_05/2023	CHI	0,005	65,35	68,77
SINAPI	COMP06	EXECUÇÃO DE PINTURA DE LIGAÇÃO COM EMULSÃO ASFÁLTICA RR-2C, EXCLUSIVE EMULSÃO ASFÁLTICA RR-2C (SINAPI 96402)	M2		0,98	1,03
SINAPI	5839	VASSOURA MECÂNICA REBOCÁVEL COM ESCOVA CILÍNDRICA, LARGURA ÚTIL DE VARRIMENTO DE 2,44 M - CHP DIURNO. AF_06/2014	CHP	0,002	11,54	11,54
SINAPI	5841	VASSOURA MECÂNICA REBOCÁVEL COM ESCOVA CILÍNDRICA, LARGURA ÚTIL DE VARRIMENTO DE 2,44 M - CHI DIURNO. AF_06/2014	CHI	0,004	5,49	5,49
SINAPI	83362	ESPARGIDOR DE ASFALTO PRESSURIZADO, TANQUE 6 M3 COM ISOLAÇÃO TÉRMICA, AQUECIDO COM 2 MAÇARICOS, COM BARRA ESPARGIDORA 3,60 M, MONTADO SOBRE CAMINHÃO TOCO, PBT 14.300 KG, POTÊNCIA 185 CV - CHP DIURNO. AF_05/2023	CHP	0,0004	261,16	264,58
SINAPI	88316	SERVELENTE COM ENCARGOS COMPLEMENTARES	H	0,0055	19,09	21,30
SINAPI	89035	TRATOR DE PNEUS, POTÊNCIA 85 CV, TRACÇÃO 4X4, PESO COM LASTRO DE 4.675 KG - CHP DIURNO. AF_06/2014	CHP	0,0017	131,13	135,50
SINAPI	89036	TRATOR DE PNEUS, POTÊNCIA 85 CV, TRACÇÃO 4X4, PESO COM LASTRO DE 4.675 KG - CHI DIURNO. AF_06/2014	CHI	0,0038	50,59	54,96
SINAPI	91486	ESPARGIDOR DE ASFALTO PRESSURIZADO, TANQUE 6 M3 COM ISOLAÇÃO TÉRMICA, AQUECIDO COM 2 MAÇARICOS, COM BARRA ESPARGIDORA 3,60 M, MONTADO SOBRE CAMINHÃO TOCO, PBT 14.300 KG, POTÊNCIA 185 CV - CHI DIURNO. AF_05/2023	CHI	0,0051	65,35	68,77
SINAPI	COMP07	USINAGEM DE CONCRETO ASFÁLTICO COM CAP 50/70, PARA CAMADA DE ROLAMENTO, PADRÃO DNIT FAIXA C, EM USINA DE ASFALTO CONTÍNUA DE 140 TON/H EXCLUSIVE CAP. AF_03/2020 (REF SINAPI 104361)	T		148,16	148,41
SINAPI	95873	GRUPO GERADOR COM CARENAGEM, MOTOR DIESEL POTÊNCIA STANDART ENTRE 250 E 260 KVA - CHI DIURNO. AF_12/2016	CHI	0,0029	11,05	11,05
SINAPI	100642	USINA DE MISTURA ASFÁLTICA À QUENTE, TIPO CONTRA FLUXO, PROD 100 A 140 TON/HORA - CHI DIURNO. AF_12/2019	CHI	0,0029	179,22	182,65
SINAPI	5940	PÁ CARREGADEIRA SOBRE RODAS, POTÊNCIA LÍQUIDA 128 HP, CAPACIDADE DA CAÇAMBA 1,7 A 2,8 M3, PESO OPERACIONAL 11632 KG - CHP DIURNO. AF_06/2014	CHP	0,0048	178,51	182,29
SINAPI	5942	PÁ CARREGADEIRA SOBRE RODAS, POTÊNCIA LÍQUIDA 128 HP, CAPACIDADE DA CAÇAMBA 1,7 A 2,8 M3, PESO OPERACIONAL 11632 KG - CHI DIURNO. AF_06/2014	CHI	0,0083	70,02	73,80
SINAPI	95872	GRUPO GERADOR COM CARENAGEM, MOTOR DIESEL POTÊNCIA STANDART ENTRE 250 E 260 KVA - CHP DIURNO. AF_12/2016	CHP	0,0101	271,80	271,80
SINAPI	100641	USINA DE MISTURA ASFÁLTICA À QUENTE, TIPO CONTRA FLUXO, PROD 100 A 140 TON/HORA - CHP DIURNO. AF_12/2019	CHP	0,0101	4.326,68	4.330,11
SINAPI	90776	ENCARREGADO GERAL COM ENCARGOS COMPLEMENTARES	H	0,0131	49,92	57,53
SINAPI	7030	TANQUE DE ASFALTO ESTACIONÁRIO COM SERPENTINA, CAPACIDADE 30.000 L - CHP DIURNO. AF_05/2023	CHP	0,0262	249,66	249,66
SINAPI	88316	SERVELENTE COM ENCARGOS COMPLEMENTARES	H	0,0262	19,09	21,30
SINAPI-I	4721	PEDRA BRITADA N. 1 (9,5 a 19 MM) POSTO PEDREIRA/FORNECEDOR, SEM FRETE	M3	0,0625	72,13	72,13
SINAPI-I	4720	PEDRA BRITADA N. 0, OU PEDRISCO (4,8 A 9,5 MM) POSTO PEDREIRA/FORNECEDOR, SEM FRETE	M3	0,1998	83,27	83,27
SINAPI-I	370	AREIA MEDIA - POSTO JAZIDA/FORNECEDOR (RETIRADO NA JAZIDA, SEM TRANSPORTE)	M3	0,3248	80,00	80,00
SINAPI-I	1106	CAL HIDRATADA CH-I PARA ARGAMASSAS	KG	56,2	0,80	0,80
SINAPI	COMP08	EXECUÇÃO DE PAVIMENTO COM APLICAÇÃO DE CONCRETO ASFÁLTICO, CAMADA DE ROLAMENTO - EXCLUSIVE CARGA, TRANSPORTE E CAP. AF_11/2019 (REF SINAPI 95995)	M3		492,42	498,30
SINAPI	COMP07	USINAGEM DE CONCRETO ASFÁLTICO COM CAP 50/70, PARA CAMADA DE ROLAMENTO, PADRÃO DNIT FAIXA C, EM USINA DE ASFALTO CONTÍNUA DE 140 TON/H EXCLUSIVE CAP. AF_03/2020 (REF SINAPI 104361)	T	2,5548	148,16	148,41
SINAPI	5835	VIBROACABADORA DE ASFALTO SOBRE ESTEIRAS, LARGURA DE PAVIMENTAÇÃO 1,90 M A 5,30 M, POTÊNCIA 105 HP CAPACIDADE 450 T/H - CHP DIURNO. AF_11/2014	CHP	0,0464	381,00	385,01
SINAPI	5837	VIBROACABADORA DE ASFALTO SOBRE ESTEIRAS, LARGURA DE PAVIMENTAÇÃO 1,90 M A 5,30 M, POTÊNCIA 105 HP CAPACIDADE 450 T/H - CHI DIURNO. AF_11/2014	CHI	0,0949	143,33	147,34
SINAPI	88314	RASTELIÉIRO COM ENCARGOS COMPLEMENTARES	H	1,1301	21,14	23,84

FONTE	CÓDIGO	DESCRIÇÃO	UNIDADE	COEFIC.	DESONERADO	NÃO DESONER.
SINAPI	91386	CAMINHÃO BASCULANTE 10 M3, TRUCADO CABINE SIMPLES, PESO BRUTO TOTAL 23.000 KG, CARGA ÚTIL MÁXIMA 15.935 KG, DISTÂNCIA ENTRE EIXOS 4,80 M, POTÊNCIA 230 CV INCLUSIVE CAÇAMBA METÁLICA - CHP DIURNO. AF_06/2014	CHP	0,0464	256,74	260,30
SINAPI	95631	ROLO COMPACTADOR VIBRATORIO TANDEM, ACO LISO, POTENCIA 125 HP, PESO SEM/COM LASTRO 10,20/11,65 T, LARGURA DE TRABALHO 1,73 M - CHP DIURNO. AF_11/2016	CHP	0,0805	203,85	206,83
SINAPI	95632	ROLO COMPACTADOR VIBRATORIO TANDEM, ACO LISO, POTENCIA 125 HP, PESO SEM/COM LASTRO 10,20/11,65 T, LARGURA DE TRABALHO 1,73 M - CHI DIURNO. AF_11/2016	CHI	0,0607	69,80	72,78
SINAPI	96155	TRATOR DE PNEUS COM POTÊNCIA DE 85 CV, TRAÇÃO 4X4, COM VASSOURA MECÂNICA ACOPLADA - CHI DIURNO. AF_02/2017	CHI	0,1071	55,84	60,21
SINAPI	96157	TRATOR DE PNEUS COM POTÊNCIA DE 85 CV, TRAÇÃO 4X4, COM VASSOURA MECÂNICA ACOPLADA - CHP DIURNO. AF_03/2017	CHP	0,0341	141,42	145,79
SINAPI	96463	ROLO COMPACTADOR DE PNEUS, ESTÁTICO, PRESSAO VARIÁVEL, POTENCIA 110 HP, PESO SEM/COM LASTRO 10,8/27 T, LARGURA DE ROLAGEM 2,30 M - CHP DIURNO. AF_06/2017	CHP	0,0419	191,09	194,07
SINAPI	96464	ROLO COMPACTADOR DE PNEUS, ESTÁTICO, PRESSAO VARIÁVEL, POTENCIA 110 HP, PESO SEM/COM LASTRO 10,8/27 T, LARGURA DE ROLAGEM 2,30 M - CHI DIURNO. AF_06/2017	CHI	0,099	74,92	77,90

29/06/2023

Data

Responsável Técnico: Lucas Mazzoleni Pinto
 CREA/CAU: RS 212.650

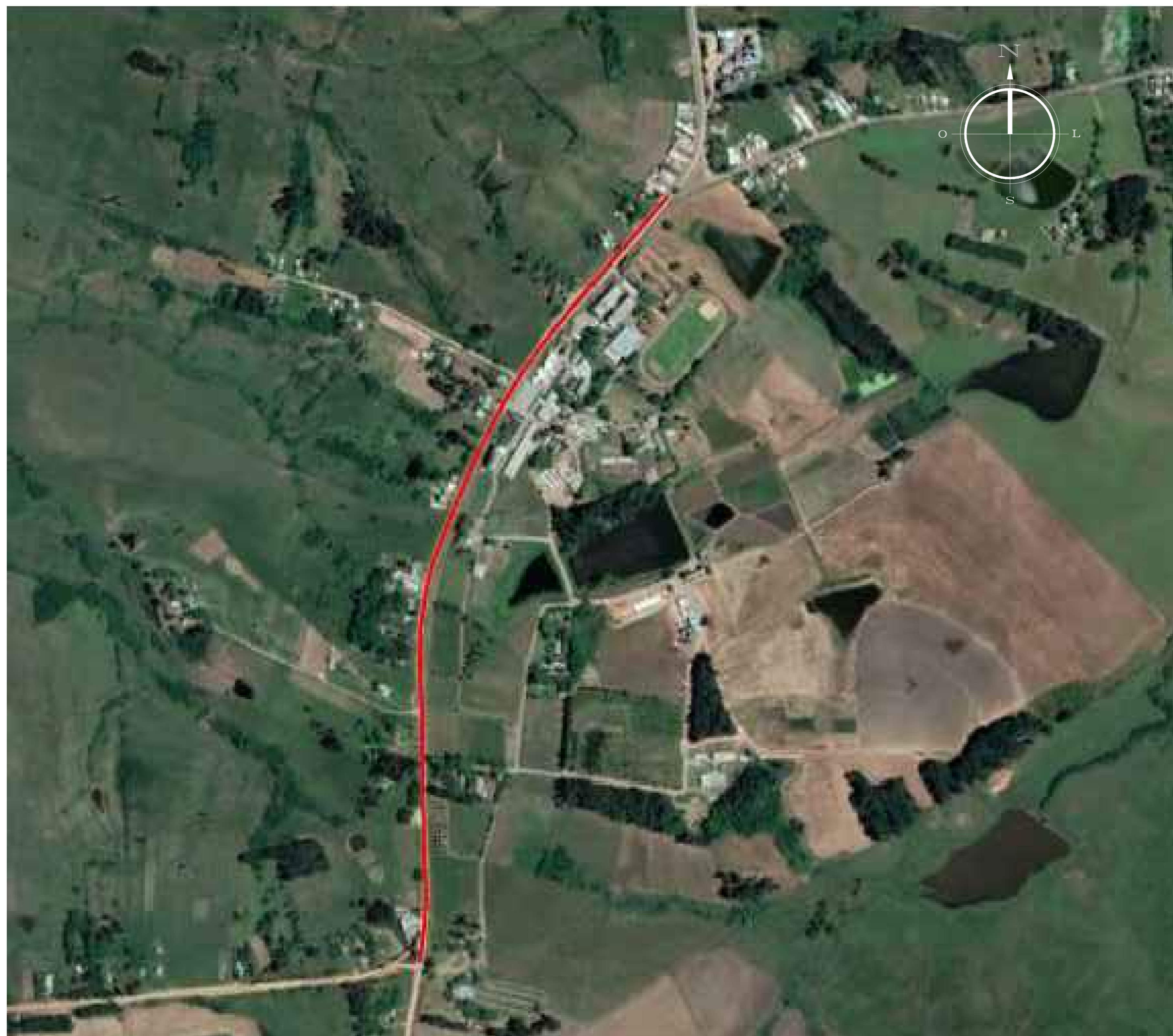

PLANTA DE LOCALIZAÇÃO
Sem escala

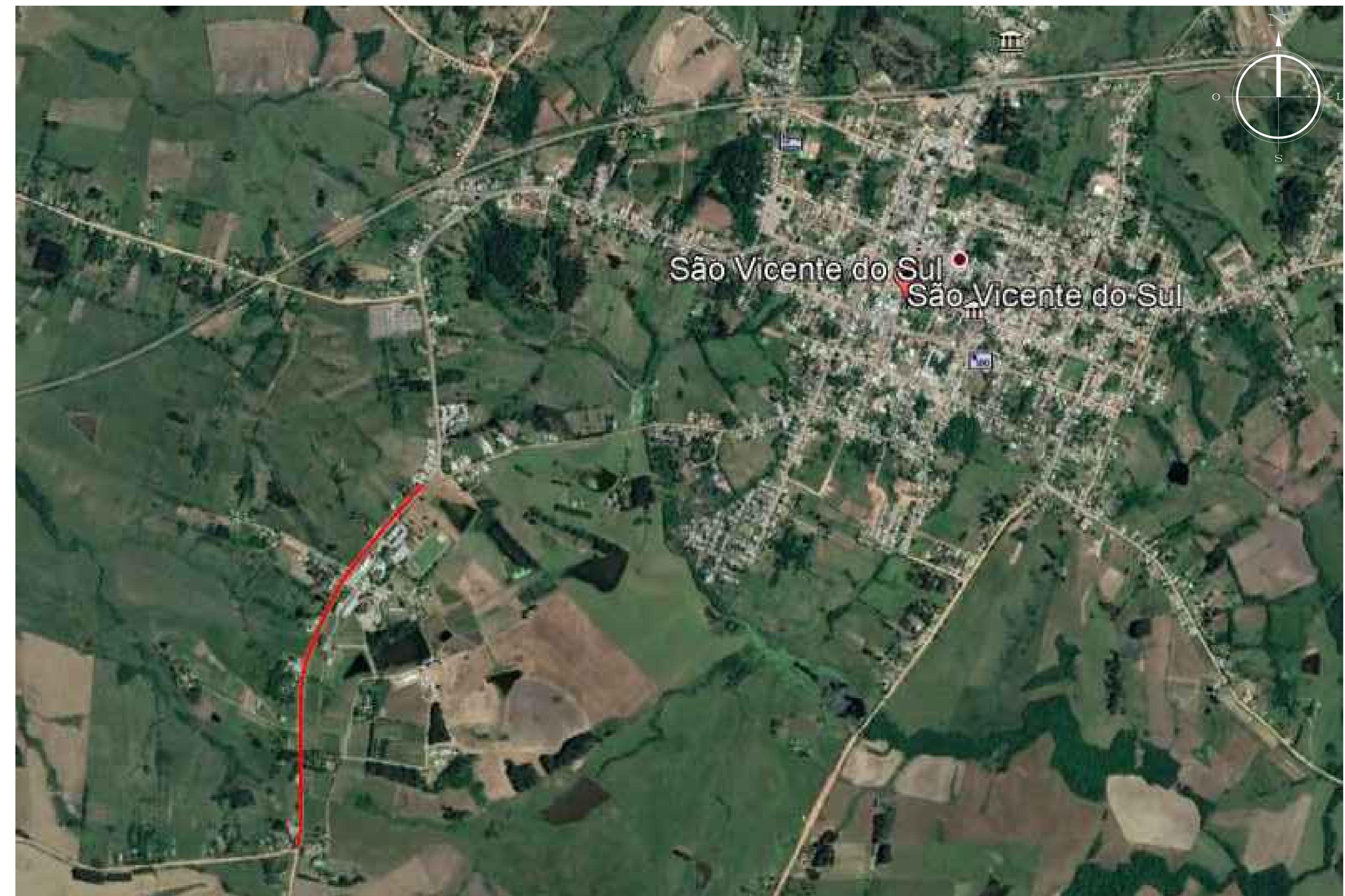

PLANTA DE SITUAÇÃO
Sem escala

LEGENDA	LOGRADOURO	EXTENSÃO
	RUA 20 DE SETEMBRO	1.400,00 metros

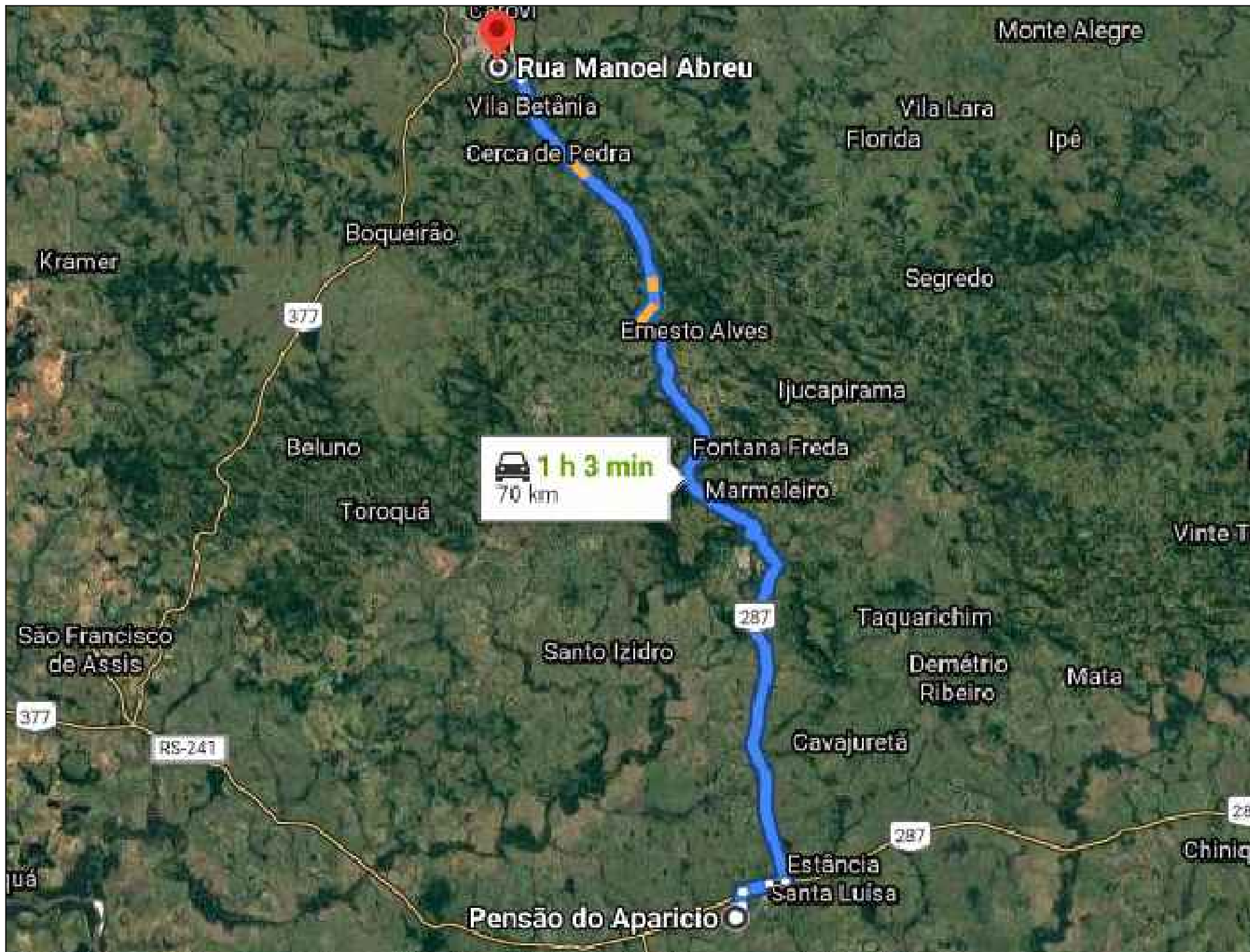

DMT considerada como referência até a localização da usina de asfalto em Santiago/RS: **70,00 km**

PROJETO:
PROJETO DE PAVIMENTAÇÃO DE RUA DE SÃO VICENTE DO SUL

PLANTA:
DMT - USINA DE ASFALTO

LOCAL:
RUA 20 DE SETEMBRO - EM FRENTE AO IFFar

PRANCHA Nº:

Única



ÁREA:
11990,14 m²

ESCALA:
07/2021

Data:
07/2021

Desenho:
VLG

RESPONSÁVEL TÉCNICO:
Vinicius Liedtke Garcia CREA/RS 212597

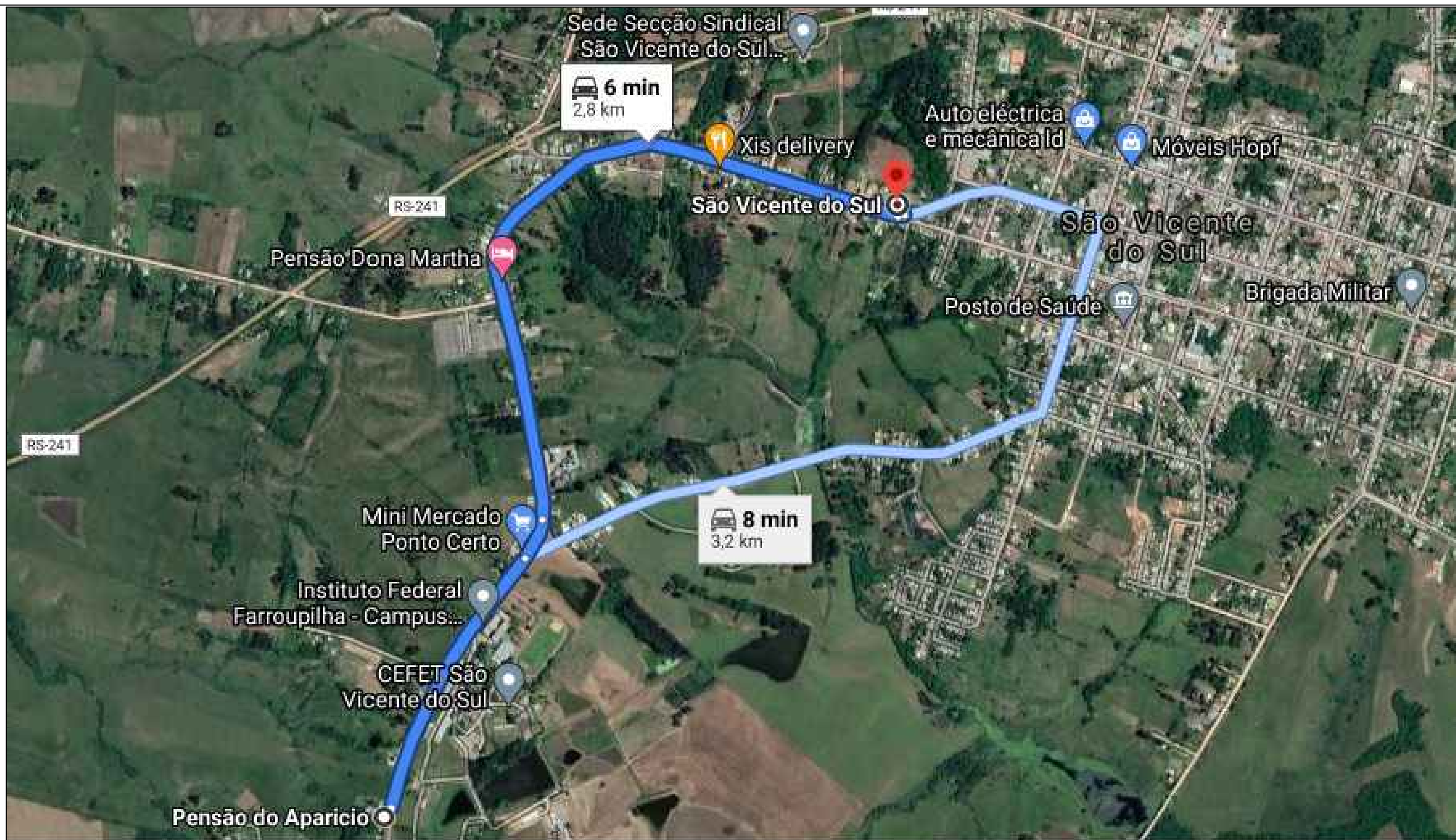

DMT considerada como referência até a localização do bota-fora: **2,80 km**

PROJETO:
PROJETO DE PAVIMENTAÇÃO DE RUA DE SÃO VICENTE DO SUL

PLANTA
DMT - BOTA FORA MATERIAL FRESADO

LOCAL:
RUA 20 DE SETEMBRO - EM FRENTE AO IFFar

PRANCHA Nº:

Única

Vinicius Liedtke Garcia
Engenheiro Civil
CREA/RS 212597
Matrícula 11212018



ÁREA:
11990,14 m²

ESCALA:
07/2021

Data:
07/2021

Desenho:
VLG

RESPONSÁVEL TÉCNICO:
Vinicius Liedtke Garcia CREA/RS 212597

QUANTITATIVOS				
RUA 20 DE SETEMBRO				
BARRO CENTRO				
ÁREA DE RECAPAGEM ASFÁLTICA(CBUQ) - Estaca 0 a Estaca 70+2,61				9323,42 m²
ÁREA PAVIMENTAÇÃO ASFÁLTICA(CBUQ) - Estaca 0 a Estaca 70+2,61				2666,72 m²
GEOMETRIA EXISTENTE:				
DESCRIÇÃO	LA largura (m)	EXTENSÃO (m)	ÁREA (m²)	TIPO
PISTA DE ROLAMENTO EXISTENTE	variável	1402,61	9323,58	REV. ASFÁLTICO
MEIO FIO (L+R+HxT)	variável	1402,61	2651,56	SUBLEITO
GEOMETRIA PROJETADA:				
Fresagem (e=1 cm)	variável	1402,61	9323,42	---
Recapagem asfáltica (e=5 cm)	variável	1402,61	9323,42	CBUQ - Concor. Ulnhado a Quente
Pavimentação asfáltica (e=5 cm)	variável	1402,61	2666,72	CBUQ - Concor. Ulnhado a Quente
MATERIAL DA PISTA DE ROLAMENTO:				
DESCRIÇÃO	ÁREA (m²)	VOL. (M³)	PESO (T)	OBS
CBUQ - Concor. Ulnhado a Quente	11990,14	509,507	1528,74	Peso espec.= 2.550 kg/m³
Obs.: Observar os dados técnicos constantes no memorial descritivo e projetos complementares.				

RUA 20 DE SETEMBRO

Estaca 0 a 32
S/escala

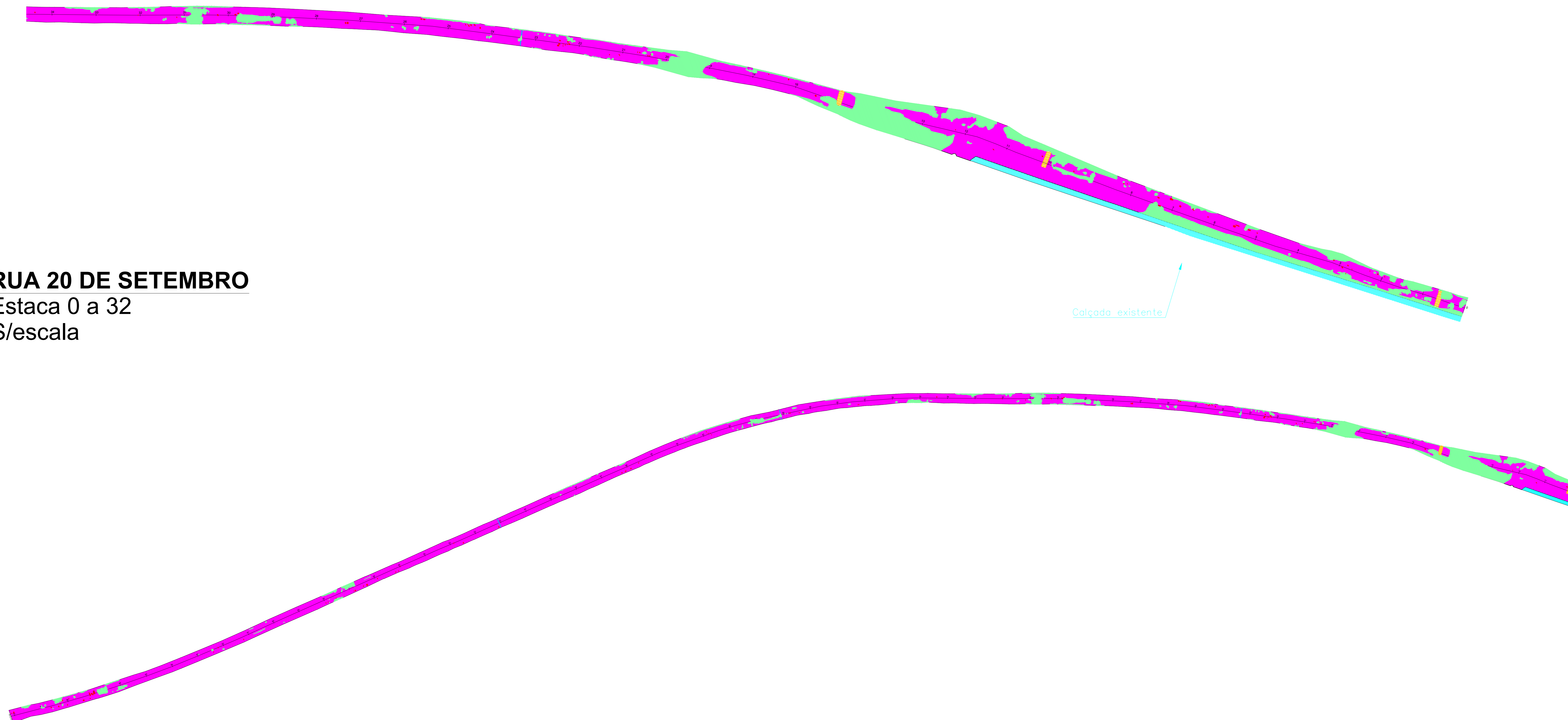

LEGENDA:

- MEIO FIO EXISTENTE
- MEIO FIO - 10 x 30cm
- PAVIMENTO CBUQ EXISTENTE
- PAVIMENTAÇÃO BASÁLTICA EXISTENTE
- PAVIMENTAÇÃO CBUQ
- BASE DE BRITA GRADUADA
- SUB-BASE MACADAME SECO
- RAMPAS DE CONCRETO DESEMPENADO
- PONTOS COM BURACOS EM QUE DEVE SER REALIZADO REFORÇO (SUB-BASE, BASE, REV. ASFÁLTICO)
- PONTOS EM QUE DEVE SER REALIZADO PAVIMENTAÇÃO NOVA REFORÇO (SUB-BASE, BASE, REV. ASFÁLTICO)
- ESTACAS -20M
- VALA
- SUBLEITO EXISTENTE
- FRESAGEM e= 1cm
- TRECHO A REFORÇAR COM SUB-BASE, BASE E REVESTIMENTO ASFÁLTICO

ÁREAS

LEGENDA	ITEM	ÁREA (m²)
[Fresagem]	Fresagem	9323,42
[Reforço]	PONTOS COM BURACOS EM QUE DEVE SER REALIZADO REFORÇO (SUB-BASE, BASE, REV. ASFÁLTICO)	15,16
[Pavimentação]	PONTOS EM QUE DEVE SER REALIZADO PAVIMENTAÇÃO NOVA REFORÇO (SUB-BASE, BASE, REV. ASFÁLTICO)	2651,56
TOTAL		11990,14

OBSERVAÇÕES: o projeto foi realizado em cima de levantamento topográfico realizado pelo Município. Para um melhor entendimento do projeto, colocou-se a foto do trecho, sendo que a mesma está em escala conforme levantamento topográfico.

RUA 20 DE SETEMBRO

Estaca 32 a 70+2,61
S/escala

OBS: Pontos aproximados em que deverá ser executado reforço no pavimento existente com camada de base de 10,00 cm + imprimação + pintura de ligação + revestimento asfáltico de 5,00 cm.

PERFIL GENÉRICO TRANSVERSAL

Estaca 0 até estaca 70+2,61

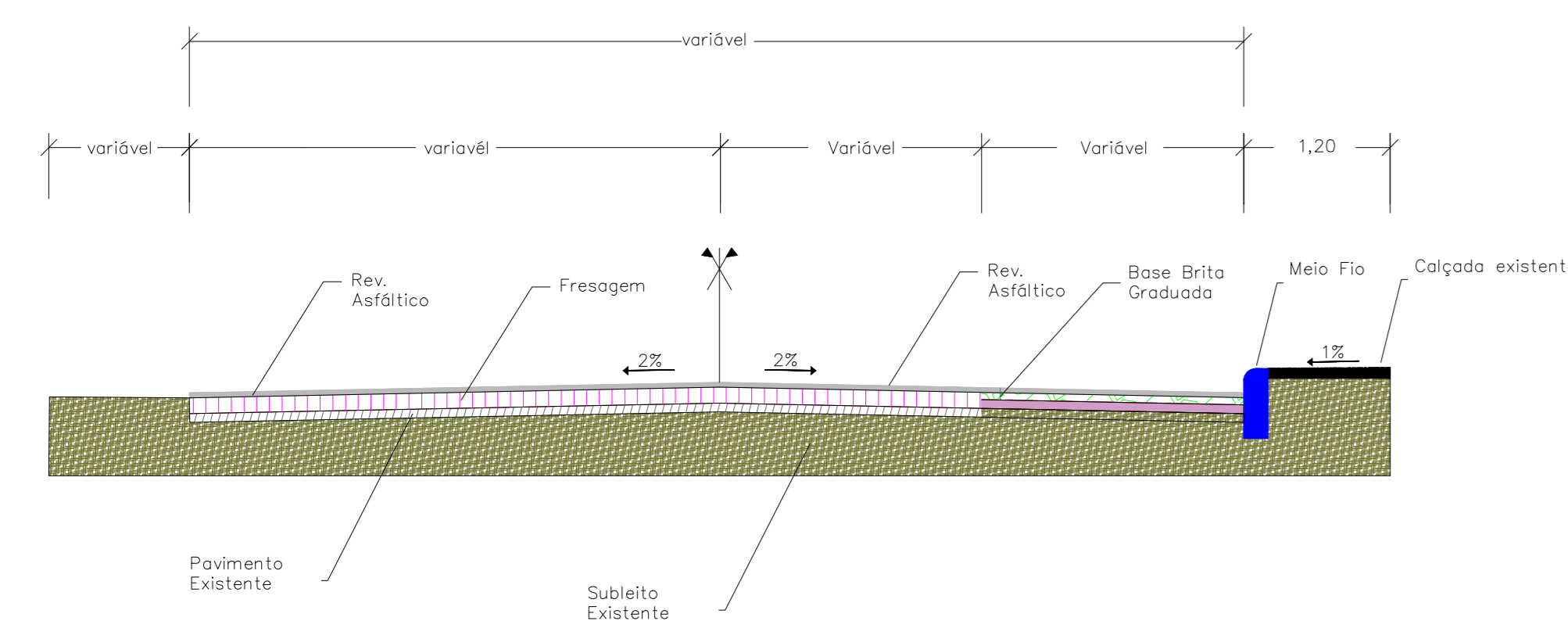

DETALHE DAS CAMADAS DO RECAPEAMENTO ASFÁLTICO DA PISTA S/ESCALA

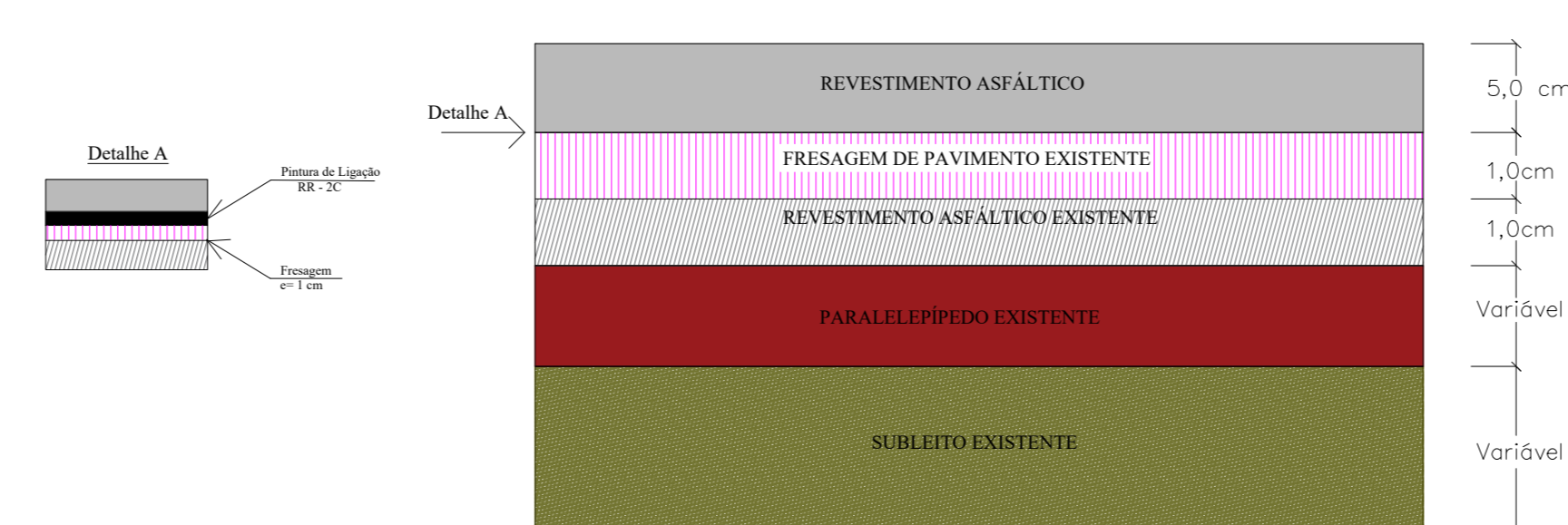

DETALHE DAS CAMADAS DO PAVIMENTO ASFÁLTICO DA PISTA S/ESCALA

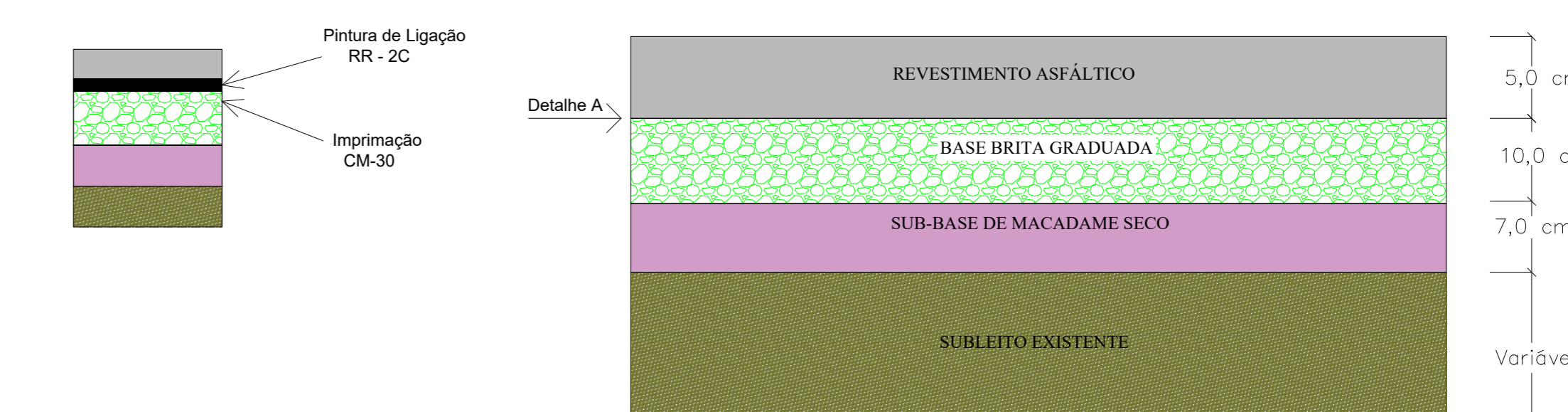

PROJETO DE PAVIMENTAÇÃO DE RUA DE SÃO VICENTE DO SUL

PLANTA PAVIMENTAÇÃO - REVESTIMENTO ASFÁLTICO

LUGAR: RUA 20 DE SETEMBRO - EM FRENTE AO IFFar

ÁREA: 11990,14 m²

DATA: 07/2021

DESENHO: VLJ

PROJETO: PAV 01/02

UNIVERSIDADE FEDERAL DO RIO GRANDE DO SUL INSTITUTO DE ENGENHARIA DE CIVIL E AMBIENTAL

QUANTITATIVOS				
RUA 20 DE SETEMBRO				
BAIRRO CENTRO				
ÁREA DE RECAPEAMENTO ASFÁLTICO(CBUQ) - Estaca 0 a Estaca 70+2,61		9323,42 m²		
ÁREA PAVIMENTAÇÃO ASFÁLTICA(CBUQ) - Estaca 0 a Estaca 70+2,61		2666,72 m²		
GEOMETRIA EXISTENTE:				
DESCRIÇÃO	LARGURA (m)	EXTENSÃO (m)	ÁREA (m²)	TIPO
PISTA DE ROLAMENTO EXISTENTE	variável	1402,61	9323,42	REV. ASFÁLTICO
MEIO FIO (L+H+T)	variável	1402,61	2666,72	SUBLEITO
GEOMETRIA PROJETADA:				
Fresagem (e=1 cm)	variável	1402,61	9323,42	---
Recapagem asfáltica (e=5 cm)	variável	1402,61	9323,42	CBUQ - Concr. Usinado a Quente
Pavimentação asfáltica (e=5 cm)	variável	1402,61	2666,72	CBUQ - Concr. Usinado a Quente
MATERIAL DA PISTA DE ROLAMENTO:				
DESCRIÇÃO	ÁREA (M²)	VOL. (M³)	PESO (T)	OBS
CBUQ - Concr. Usinado a Quente	11990,14	599,507	1528,74	Peso espec.: 2.550 kg/m³
Obs.: Observar os dados técnicos constantes no memorial descritivo e projetos complementares.				



LEGENDA:

- MEIO FIO EXISTENTE
- MEIO FIO - 10 x 30cm
- PAVIMENTO CBUQ EXISTENTE
- PAVIMENTAÇÃO BASÁLTICA EXISTENTE
- PAVIMENTAÇÃO CBUQ
- BASE DE BRITA GRADUADA
- SUB-BASE MACADAME SECO
- RAMPAS DE CONCRETO DESEMPENADO
- ESTACAS -20M
- VALA
- SUBLEITO EXISTENTE
- FRESAGEM e= 1cm
- TRECHO A REFORÇAR COM SUB-BASE, BASE E REVESTIMENTO ASFÁLTICO
- Pontos com buracos em que deve ser realizado reforço (SUB-BASE, BASE, REV. ASFÁLTICO)
- Pontos em que deve ser realizado PAVIMENTAÇÃO NOVA REFORÇO (SUB-BASE, BASE, REV. ASFÁLTICO)

OBSERVAÇÕES: o projeto foi realizado em cima de levantamento topográfico realizado pelo Município. Para um melhor entendimento do projeto, colocou-se a foto do trecho, sendo que a mesma está em escala conforme levantamento topográfico.

RUA 20 DE SETEMBRO
Estaca 0 a 32
S/escala

RUA 20 DE SETEMBRO
Estaca 32 a 70+2,61
S/escala

PERFIL GENÉRICO TRANSVERSAL
Estaca 0 até estaca 70+2,16

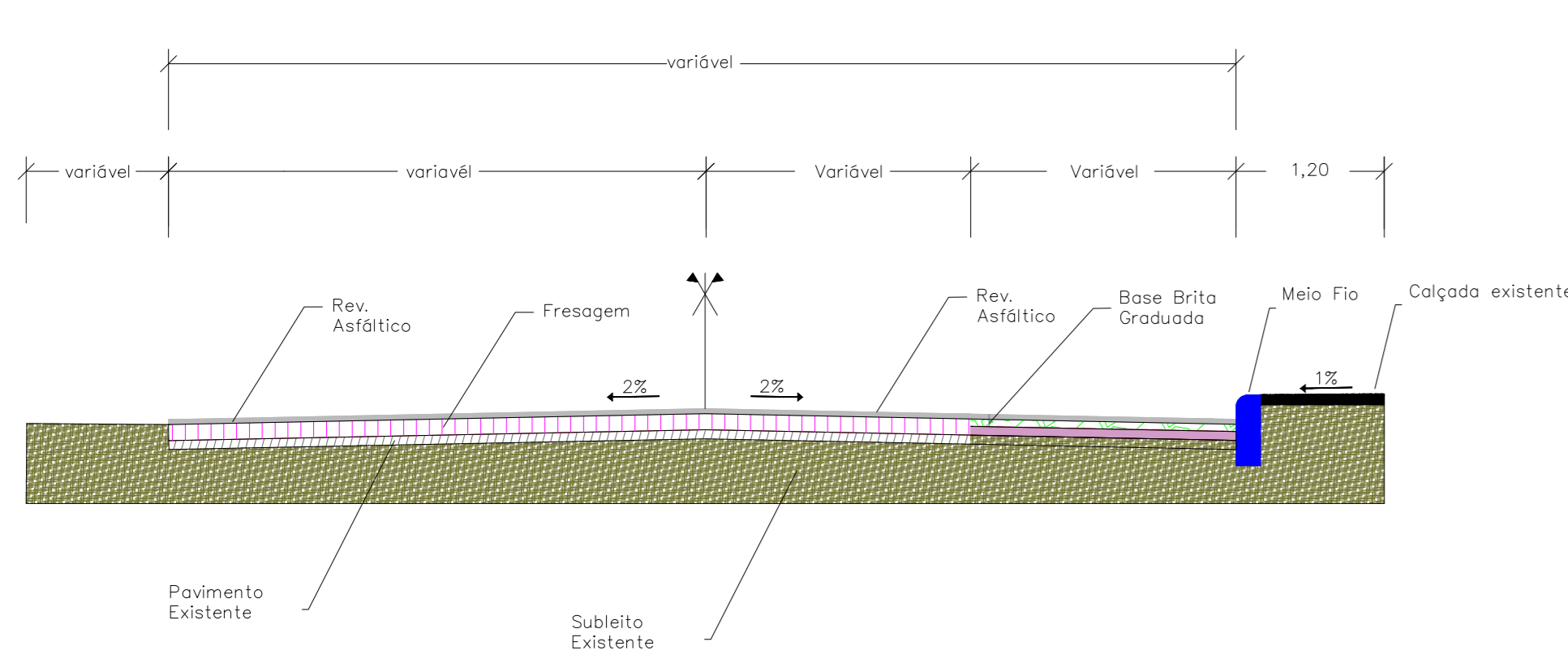

DETALHE DAS CAMADAS DO RECAPEAMENTO ASFÁLTICO DA PISTA S/ESCALA

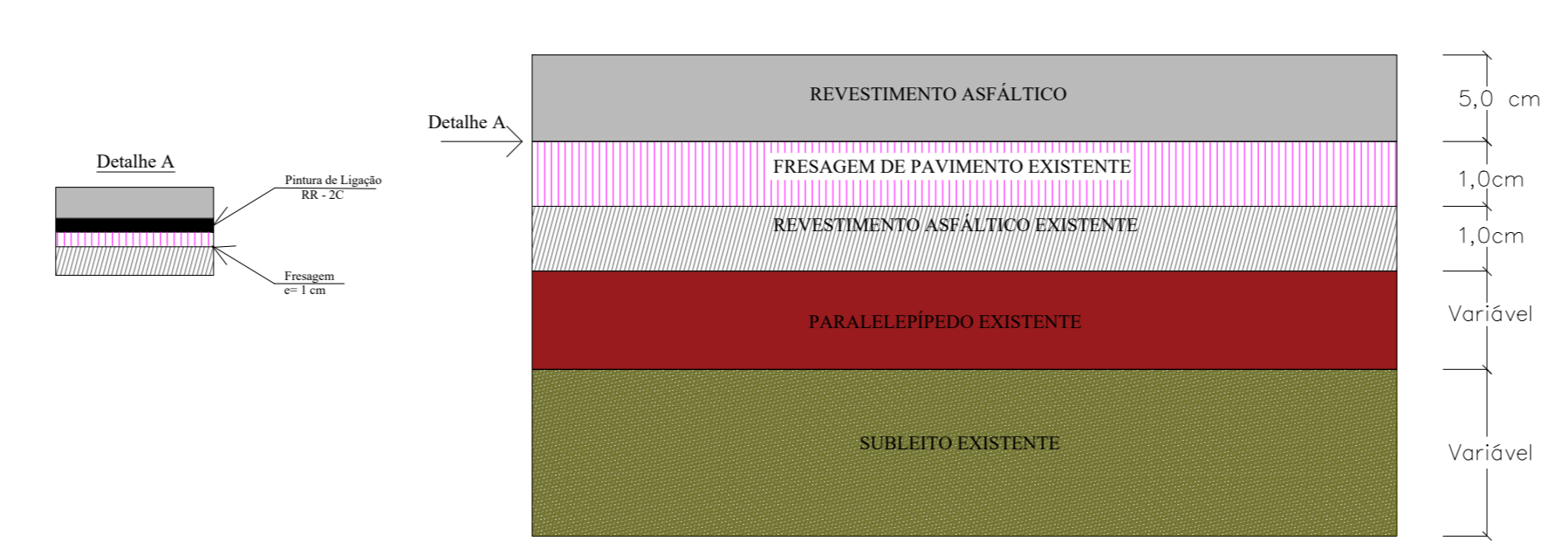

DETALHE DAS CAMADAS DO PAVIMENTO ASFÁLTICO DA PISTA S/ESCALA

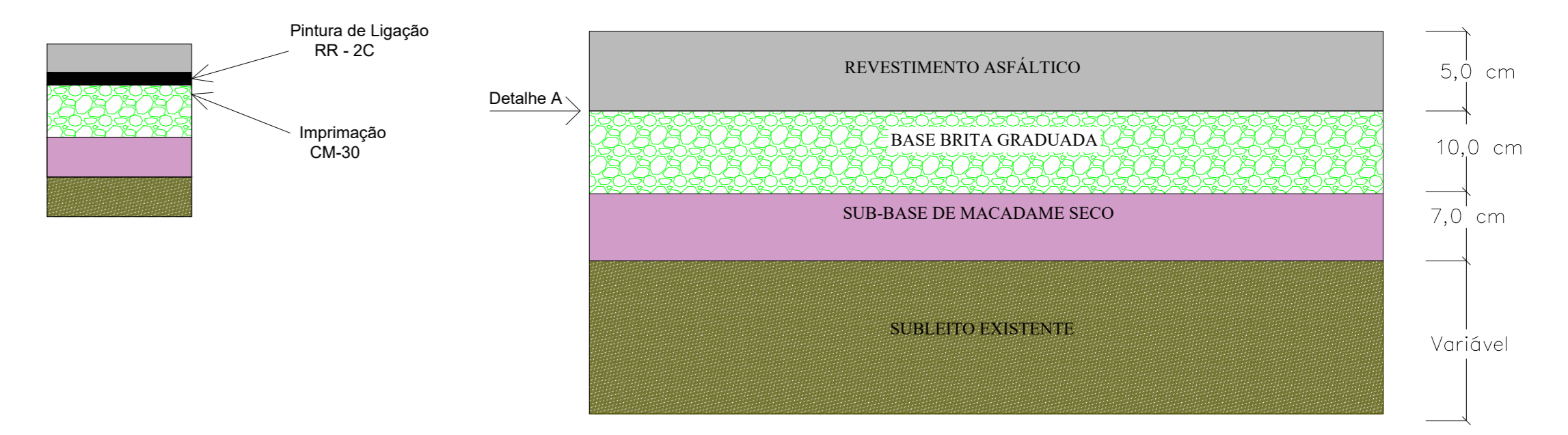

PROJETO DE PAVIMENTAÇÃO DE RUA DE SÃO VICENTE DO SUL

PAVIMENTAÇÃO - REVESTIMENTO ASFÁLTICO

RUA 20 DE SETEMBRO - EM FRENTE AO IFFar

 DATA: 11990,14 m² DATA: 07/2021
 DATA: 07/2021 DATA: VLG
 RESPONSÁVEL TÉCNICO: Vinício Ladoke Garcia CREAR/S 212597

Vinício Ladoke Garcia
CREAR/S 212597

PAV
02/02



Tipo: PRESTAÇÃO DE SERVIÇO	Participação Técnica: INDIVIDUAL/PRINCIPAL
Convênio: NÃO É CONVÊNIO	Motivo: NORMAL

Contratado

Carteira: RS212650	Profissional: LUCAS MAZZOLENI PINTO	E-mail: lucaspintoh@hotmail.com
RNP: 2214635513	Título: Engenheiro Civil	
Empresa: NENHUMA EMPRESA		Nr.Reg.:

Contratante

Nome: MUNICÍPIO DE SÃO VICENTE DO SUL	E-mail: engenharia@saovicentodosul.com.br	
Endereço: RUA GENERAL JOÃO ANTÔNIO 1305	Telefone: 55 3257.2800	CPF/CNPJ: 87572079000103
Cidade: SÃO VICENTE DO SUL	Bairro.: CENTRO	CEP: 97420000 UF: RS

Identificação da Obra/Serviço

Proprietário: MUNICÍPIO DE SÃO VICENTE DO SUL		
Endereço da Obra/Serviço: Rua 20 DE SETEMBRO EM FRENTE AO IFFAR		CPF/CNPJ: 87572079000103
Cidade: SÃO VICENTE DO SUL	Bairro: CENTRO	CEP: 97420000 UF: RS
Finalidade: OUTRAS FINALIDADES	Vlr Contrato(R\$): 1.332.875,25	Honorários(R\$):
Data Início: 09/07/2022	Prev.Fim: 09/11/2022	Ent.Classe:

Atividade Técnica	Descrição da Obra/Serviço	Quantidade	Unid.
Orçamento	Pistas de Rolamento - Pavimentação	11.990,14	M²
Fiscalização	Pistas de Rolamento - Pavimentação	11.990,14	M²
Observações	RECAPAGEM E PAVIMENTAÇÃO ASFÁLTICA - RUA 20 DE SETEMBRO	11.990,14	M²

ART registrada (paga) no CREA-RS em 08/06/2022

Local e Data	Declaro serem verdadeiras as informações acima _____ LUCAS MAZZOLENI PINTO	De acordo _____ MUNICÍPIO DE SÃO VICENTE DO SUL
	Profissional	Contratante

A AUTENTICIDADE DESTA ART PODE SER CONFIRMADA NO SITE DO CREA-RS, LINK SOCIEDADE - ART CONSULTA.

Apêndice 21 – Encargos Sociais – Rio Grande do Sul

RIO GRANDE DO SUL

VIGÊNCIA A PARTIR DE 12/2022

ENCARGOS SOCIAIS SOBRE A MÃO DE OBRA					
CÓDIGO	DESCRIÇÃO	COM DESONERAÇÃO		SEM DESONERAÇÃO	
		HORISTA %	MENSALISTA %	HORISTA %	MENSALISTA %
GRUPO A					
A1	INSS	0,00%	0,00%	20,00%	20,00%
A2	SESI	1,50%	1,50%	1,50%	1,50%
A3	SENAI	1,00%	1,00%	1,00%	1,00%
A4	INCRA	0,20%	0,20%	0,20%	0,20%
A5	SEBRAE	0,60%	0,60%	0,60%	0,60%
A6	Salário Educação	2,50%	2,50%	2,50%	2,50%
A7	Seguro Contra Acidentes de Trabalho	3,00%	3,00%	3,00%	3,00%
A8	FGTS	8,00%	8,00%	8,00%	8,00%
A9	SECONCI	0,00%	0,00%	0,00%	0,00%
A	Total	16,80%	16,80%	36,80%	36,80%
GRUPO B					
B1	Repouso Semanal Remunerado	17,93%	Não incide	17,93%	Não incide
B2	Feriados	4,24%	Não incide	4,24%	Não incide
B3	Auxílio - Enfermidade	0,87%	0,66%	0,87%	0,66%
B4	13º Salário	10,96%	8,33%	10,96%	8,33%
B5	Licença Paternidade	0,07%	0,05%	0,07%	0,05%
B6	Faltas Justificadas	0,73%	0,56%	0,73%	0,56%
B7	Dias de Chuvas	1,55%	Não incide	1,55%	Não incide
B8	Auxílio Acidente de Trabalho	0,10%	0,08%	0,10%	0,08%
B9	Férias Gozadas	10,51%	7,99%	10,51%	7,99%
B10	Salário Maternidade	0,04%	0,03%	0,04%	0,03%
B	Total	47,00%	17,70%	47,00%	17,70%
GRUPO C					
C1	Aviso Prévio Indenizado	4,57%	3,47%	4,57%	3,47%
C2	Aviso Prévio Trabalhado	0,11%	0,08%	0,11%	0,08%
C3	Férias Indenizadas	3,43%	2,61%	3,43%	2,61%
C4	Depósito Rescisão Sem Justa Causa	2,77%	2,11%	2,77%	2,11%
C5	Indenização Adicional	0,38%	0,29%	0,38%	0,29%
C	Total	11,26%	8,56%	11,26%	8,56%
GRUPO D					
D1	Reincidência de Grupo A sobre Grupo B	7,90%	2,97%	17,30%	6,51%
D2	Reincidência de Grupo A sobre Aviso Prévio Trabalhado e Reincidência do FGTS sobre Aviso Prévio Indenizado	0,38%	0,29%	0,41%	0,31%
D	Total	8,28%	3,26%	17,71%	6,82%
TOTAL(A+B+C+D)		83,34%	46,32%	112,77%	69,88%

Fonte: Informação Dias de Chuva – INMET